日報 朝刊
夕刊二十面

…購買에 拍車를 加을 招來치안흘가하는 念慮도 업시될것이다。그러므 지안타는것이다。

四

이런 意味로서 본다면 今回의 措置로서 政府는 … 生産費高에依한輸出 … 振과 貿易低調、物價 … 인플레惡性化의 誘發을 … 物價騰貴 … 輸入을 防止하야서 … 影響되어 도리어 低落 … 外維持、인플레惡化防止가 可能하리라고 豫想하고잇는모양이나 … 擴大를 爲한 輸入은 當然히 生 … 必然的으로 相伴하며 公債 … 은 物價騰貴를 또 招致할것이 … 在外資金의 不足、金保有의 … 모든方面에 … 收할수잇스므로 이것으로써 日本 … 은 업다하더라도 經濟全部門에 亘한 統制强化는 마침내 計劃經濟的色彩를 濃化하게될것만은 疑心업는바이다。이런 意味에서 今回의爲替管理强化는 戰時體制에로 一步前進한다는 意味에서 重視되어야할것이다。

…하야 새로 朝鮮 … 總督府令 … 布하고 卽 政府는 去 … 를 決定하게된 意味로 注目하 … 年月에 다시 爲替 … 無爲替輸出 … 爲替强化를 斷 … 는바 이는 勿論 … 의 事情으로 因 … 할것도 업거니 … 의 强化는 어떠 … 나라내어 如何한影 … 乃至 一般에 與 … 朝鮮施行에 際하야 … 考해볼 必要가 잇슬 …

爲替管理에는 두가지가 잇다고볼수잇슬것이 은 今回의 强化理由로 輸出貨自體의 脆弱性을스스 爲하는것이오, 를재는今回 爲替强化가 輸出貨物代決濟한 爲替取引을 許可事項 것은 明白히 爲替管理로 輸入統制를 하려는것으로 實據의 第一步를 내여드되엇 아니라 準戰時體制에의 一進을 意味하는것이다。卽去末의 管理强化以後 惡化되 圓貨가 一時 少康을어덧 이 海外末에 再次 日英爲 從前의 低落을繼하고 對 爲替도 昨年中의 最低價로暴 되어 그依價은 至難하리라 보이게되데서 再强化를 企한것이며, 一方으로 이것이 軍需인生産의 再擴大로因한 生産力의 不足으로 輸入增大가 豫想되는데다가 때마침 輸入期에 直面하야 棉花、羊毛의 大量輸入이 豫想될뿐아니라 關稅改正과 物價先高를 豫想한 思惑的輸入의增大가 念慮되는데서 이手段을 取하게된것이므로 좀들어 말하야 圓爲替의 實勢가 軟弱性을 內包하고 잇서다고 할수잇슬것이다。

三

그런데 爲替管理의 目標가 元來 資本逃避防止를 爲始하야 爲替投機를 防止할뿐아니라 爲替價格의 過한變動을 避하므로써 對外貿易의 圓滑을 期하고 안으로는 物價의 暴騰을 防止하야서 輸出貿易의物價高에 因한 不振을 防止하고 一般大衆의 生活의 脅威가되지안토록하며 나아가서는 爲替低落、貿易收支의惡化、物價暴騰等 一種의 事實로해서 惹起되는憂慮가 잇는 인플레의 破綻을 抑制하려는데 잇는것임은 勿論인바 그러면今回의 强化로서 이目的을 達成할수잇겟는가? 上述한바와가티 圓貨의 現狀으로爲替强化는 不可避的으로 要求되는바이며 또한 當然한 일이나 今回政府가 敢한 爲替取引의許可制는 當然히 輸入制限을當伴할려인바 軍部豫算消化를 爲한 原料輸入의 輸入은 原資上 制限할수업는터이므로 結局 나머지 輸出工業其他의 原料品輸入을 抑制하게될터이니 이結果는 必然的으로 原料不足에 依한 原料工業品의 騰 어어서

總務廳等의大綱을 四相會議서決定

人事局、帝國經濟會議도別個의官制로設置

行政機構改革의一端

【東京電話同盟】馬場 前田 網毋木 平生의 四閣僚는 十二日閣議散會後首相官邸에 남어잇서 中央行政機構改革에 關한四相會議를 열고 廣田以來法制局에서作成中이엿든 內閣總務廳同人事局帝國經濟會議設置에關한 原案에對하야 意見交換을 行한結果 左에基하야 設置할것

一、內閣總務廳同人事局及 帝國經濟會議는 모다 別個의 官制로하고

二、總務廳總裁는 親任官으로하고原則으로서 閣議에 列席시킬것이나 內閣官制第十條에依하야 無任所大臣으로서 待遇할것이냐의與否는 그時代의 總理大臣의意思에依하야 決定케할것

三、帝國經濟會議會長은 總理大臣이이에當하고 副會長은總務廳總裁로서 此에當케함

四、人事局長官은 內閣書記官長 法制局長官과同列의 地位로待遇케함

五、情報委員會는 總務廳에統合치안코 獨立機關으로서 그機能의 擴大를 期함

六、以上에要할經費는 昭和十二年度追加豫算으로서 再開議會에提出하고 그通過를기달리여 法制局에서 完成案을作成하고 明年度부터 實施할方針下에 法等諸點을決定하고 近近馬場藏相으로부터 此旨를廣田首相에報告하고 그成案의具體化를 기달리여서 閣議에諮할것을協議하고午後零時十分散會하엿다

電力對策에對해 四相愼重協議

【東京電話同盟】廣田內閣의 革新政策中 가장 注目되는電力民有國營案은 貴衆兩院에 强力한反對論이 잇기때문에 同案을通過시킴에는 貴衆兩院에잇서서의說明 其他에對하야 愼重을期할必要가잇스므로 十二日閣議散會後 馬場藏相 小川商相 網毋木遞相 前田鐵相은 首相官邸에 남어서 電力民有國營案에 對한貴族院各派및 政友民政兩黨內의空氣를報告한後 同案의 說明方法及各派에의 諒解運動方法에對하야 協議를 遂하엿다

海軍政務次官은 不必要라고決定

政務官補充問題、海軍態度決定

【東京電話同盟】海軍에서는 省議黨一部에 問題로되여잇는政務官補充問題에對하야 永野海相 山本次官을 中心으로 協議를進行하고잇엇는바 十二日에 이르러 政務次官을 補充하지안코現在와가티 欽員인대로 議會에臨하기로 方針을決定하엿다 그리고 海軍政務官의 欽員에關하야 去特別議會에서의 質問에잇서永野海相은 銓衡中이란旨를 答하엿는데 그後여러가지로 考慮한結果 海軍으로서는 參與官은一名으로서足하다는데 部內意見이一致되엿다 따라서 再開議會에서 政務官欽員이 問題가될 境遇에는 海相으로부터 右의主旨를說明하고諒解를求할豫定이다

東伏見宮大妃殿下 國境兒童에 御下賜品

東伏見宮大妃殿下께압서는 國境警備의 警察官兒童에 對하야御附官에 命하야 세ㅣ타ㅣ三十一點을御下賜하시엿는데 十二日警務局으로부터 係官이 渡東하야 이를拜受하기로되엿다

印度洋을건느며

① 歐洲가는길에 白麟濟

一

徐主筆先生!

제가 故國을 떠난지가 벌서 二旬이 넘엇습니다。 한번도 便紙도 못드린것이 罪悚스럽사오나 이글을 쓰는것으로 容恕하시옵고 또先生만이아니라 다른 여러親舊들한테도 傳하야주시기 바라나이다。 지난 十四日에 門司를떠나 上海로 向하는 航海 잇틀동안은 배에 서투러 번번히 붓을 잡지못하얏고 上海를 떠나 香港으로가는 잇틀동안에는 다른 여러船客이하는모양으로 나도 부지런히 라이팅루ㅣ므에 드러안저 집에와 親族들께와 緊交잇는 親舊들께와 또엽서는 생각나는이들에게 人事片紙를 썻습니다 그러나香港을떠나新嘉坡로向하는 南支那海나흘동안航海中에 漸漸글쓰기가 실허지고 무어슬생각하기가 실허지더니 지금 印度洋을건느고 잇는 昨今에는 정말 腦細胞를 作用시킬 모든일이 실허지고말아서 도모지 내가計劃하든 四十日航海生活中에 甲案에 막혀든親舊들、在京時에 맘써주시든 여러어른들한테 될수록 골고루 葉書나마드리겟다하던 일은 全然所望이엇게되고말앗습니다 이는勿論本來부터 붓잡기를 실허하는 常習이잇든내버릇탓도잇는줄 아오니 그보다도 船中生活이란 特殊한雰圍氣가주는影響이 더큰까닭이라고 생각합니다 그證據로 方今 이배에타고잇는四十餘名의 各方面의名士들이 거의모두다ㅣ 그만두올고 左右間내가 便紙못 가 나와가튼 狀態에빠진것을 서로恨歎하고잇는것을보아도 알것입니다 누구나航海初에는 讀書室、談話室、喫煙室할것업시 書卓의設備가잇는데면 반드시 滿足狀態를 繼續함으로 五十名內外에 不過하는 一等손님도 맘대로 한個 書卓을 어더안기가 困難하더니 一港 二港을 지나는동안에 漸漸 쓸쓸하야지더니 이중에는 하로終日에 한사람 두사람 或間 잠시동안 雜誌帳이나 뒤지다가 가버리는 것을 볼따름인 狀態가되고 말앗습니다。갑작이 溫度가 노파지서 더위에 못이긴탓이기고 생각도하얏스나 船員들의 말을들어 다른 航路에서도 한모양이라 하오니 더운탓만이아닌것도 事實입니다。 … 的으로 硏究해볼 價値도잇겟습니다마는 여기서 그原因을 探究함이 目的이 아니오니 드린理由가 배탓이라는것과 그럼으로 先生뿐만아니라 다른여러親舊들한테도 實로有意未遂로 一一히便紙못드린다는 핑게(口實)가되는것과 또어지로라도 히相另하나마 이글을써서 先生께드리어 或 그一部分이 新聞紙에라도 실리게되면 大端히罪悚스런 생각이나 便紙의代身을 하야줄가하는동을 아라주시면多幸이겟습니다

筆者 白麟濟氏는 京城醫學專門學校敎授요 同附屬醫院外科科長인바 昨年十一月當局으로부터 滿一個年間獨逸留學의 命令을밧고 京城을떠나 歐洲로 向하얏다。獨逸에는 伯林大學 其他에서 外科學을 硏究하고 歸路 歐洲各地及米國을 視察할터인데 다음은 渡歐紀行의一部이다(寫眞은白麟濟氏)

二

지금 내가타고가는 靖國丸은 메낭港을떠나기 六六(二)運의 印度의 … 門戶港인 … 二入運의海面을 赤道의五六度內外의海道를 一時間十五運半의 速度로 西쪽을向하야 달리고잇습니다 오늘이十一月二十八日 只今이 이圖書室에걸린時計가 地方時로午後六時를가르치고잇스니 서울은只今이바로 八十分더가午後七時二十分일것입니다 十一月二十八日午後七時二十分이면 勿論겨울추이요 캄캄한밤이겟사오나 여기는 바로서울의 여름氣候요 日沒時間도아직一時間이나 나마서 方今窓外로夕陽에 빗나는 碧波가멀리 赤道를넘어 南半球에 맛친듯한 地平線에 비처잇는것이 보입니다 碧波란말이 어떠한程度의물빗을 가르치는지 仔細히 모르나 이벵갈灣一帶의 印度洋의물비츤 정말 잉키와 가튼물빗입니다 오다가 어제그제午後七時에 피낭이란 馬來半島의 南쪽에잇는 英領海峽植民地의 하나인 … 港을떠나 數年前에 佐藤이란日本內地靑年이 꿈고많은 碧波에 醉하야 달밝에뛰어들어 自殺을 하얏다는『말라카』海峽을 赤道 어스렁달밤에지나고 어제낫하로 … 岸을 間間히 眺望하며 左舷에 둥 右舷에 멀리馬來半島의 沿岸 … 蘭領스마트라의 南北沿岸을 세고 와서 오늘이야정말 印度洋의 一部를 横斷하고잇스니 勿論西方이 망망大碧海일뿐이외다。 數日來 或雨或晴하든天氣가 今日午後부터 漸漸 快晴하야지고 淸風이 徐來하야 航行中의甲板위는 서늘서늘하고 日蔭을거늘이는데는 印度洋의 더위도 그리 어려운 問題는아니됩니다 그러나케ㅣ빈속이나 停船中이나 陸地의溫度는 相當히 노파서寒暖計로 八十一八六度를示합니다。 그리고 日光이強하고 視野가海面인탓으로 大槪保眼鏡을끼고 잇는때가만습니다。 이배는 來明日朝에 콜롬보港에다을豫定이오며 寄港前一時間에 投函하면 普通日本國內郵便料金으로 回路의日本배나 或은 다른日本으로 向하는 最近船便으로갈수잇게 되여잇사오니 … 支離한夕陽더위에 그리덥비며 쓰지안되라도 별별히 寄港前까지에 맛출것이오나 오래간만에 붓을잡아 겨우어려하며 머리속을 整理해보오니 그동안지 려故國에 계신이들한테 맘먹하고 시픈것이 意外에 만히생각납니다 다 흐러저 버리기前에 한두가지라도 적어보려고 합니다

楊虎城公然言明

共産軍과聯合할旨

抗日聯合軍西北軍事委員會가 一切를管理

大公報特派員의 西安狀況談

【上海十二日發同盟】西安事變勃發以來同地에잇서 오랜동안實情을본 大公報西安特派員은 西安赤色政權으로부터 追放되여 生死之境西安을 겨우脫出하야 昨夜上海에 到着하얏는데 西安狀況에對하야 左와如히 말하얏다 西安에잇서서는 西安事變勃發直後成立된 抗日聯合軍臨時西北軍事委員會가 實際로 命令을發하고잇다 新聞雜誌는 完全히 統制되여 蔣介石氏의 無事歸還祝賀의模樣및 中央의對西安方策等全部가 禁止되며 陝西 甘肅兩省以外의新聞은 全部一個所에 集中되엿고 軍隊移動은 一夜中에 行하게되며 市內는 混雜하고잇다 毛澤東이引率한 共産軍參謀長周恩來의代表라고하는者가 事變勃發과同時에西安에出馬하야 公公然히 紅色中華通信社를 創設하고 共産主義宣傳에 大活躍하고잇다 西安側態度는 張學良의 長期徒刑十年處分發表以來 急激히惡化되여 楊虎城氏等은 元旦西安飛行場에서 麾下軍隊를 閱兵한後 參觀民衆에向하야 共産軍과 聯合할旨를 公然히 聲明하고 이에反對하는省內市民은 一月三日까지에陝西省으로부터 退去하라 그러치안으면 人命保護의 責任은 負擔치 안켓다고 言明하엿다 一月四日에 이르러 西安軍의 幹部는 西安에잇는 各新聞責任者의 參集을求하야 南京의 西安對策을 說明하고 斷乎히 服從지안을意見및 積極的으로軍事行動을 取할決意를表明하엿다 同時에 糧米彈藥은 日夜西北軍陣地에向하야 運搬되며 楊虎城部隊는 咸陽으로부터 東北方面에向하야 中央에歸順한馮欽哉部隊를 追擊하야 一部武裝을 解除시켯다 避難者는隴海線潼關以西가 不通이되엿스므로 長距離自動車에 依하야 避難하는데 西安營業自動車二百台는 全部西安潼關間 往來에使用되여잇스나 아직不足함으로 避難者는 渭西公路에依하야 雪路를 東으로向하야 蜿蜒長蛇의列을 만들고잇다 記者는 西安으로부터겨우 脫出하야 自動車에依하야 潼關에 到着하엿다 그만에 潼關에 到着하엿다 二日동안 身體檢査를當한일이十數回에 亘하엿스며 赤水에서는 自動車가 新豐우에 가로노혀잇는 二枚의板上을 徐行하야 건는일까지잇다

西安北方에迫到 共産軍形勢觀望

【北平十二日發同盟】西安方面의 戰機切迫에따러 그先鋒部隊를 西安北方僅五里의 高陵、三原附近에 派遣하고잇든 陝北의 毛澤東、徐海東等 共産軍主力部隊는 虛에乘하야 十二日에는 西安北方六哩地點에 迫到하고 東北軍의 背後에서 形勢傍觀中이다

共産軍山西省入

【北平十一日發同盟】太原來電에 依하면 西安方面의 戰事擴大를 豫想한 陝西省北部의 徐海東共産軍一部約一千名은 九日山西綏遠陝西三省의 境界地點인 河曲을 占領하고 盛히 官舍民衆의 掠奪을 開始하엿다 共産軍의山西省內侵入形勢는 마침내 顯著하여젓다

地中海海上示威

佛政府英國側에 提言

【倫敦十一日發同盟】佛國政府는 西班牙領모롯코情勢에鑑하야 英國政府에對하야 英佛兩國政府가 主力艦各一隻을 地中海上에 派遣하야 海上示威를行하도록 提言하엿다한다 但英國政府는 依然和解工作具體化에努力하며 佛國政府에對하야는 아직 回答치아니할模樣이다

生糸 ◆橫濱 生糸 後引◆ 當限九四六〇〇 先限九二七〇〇

人絹 ◆福井 人絹 後引◆ 當限九七一〇 先限九五一〇

今日本紙朝刊 夕刊合十六面

對日渡洋進攻作戰目標로 米海軍增强倍化

米國의主力艦二隻建造着手決定에對하야

海軍當局極히重大視

【東京電話同盟】米國政府에서는 今年度에 主力艦三萬五千噸二隻建造에 着手하기로 決定하고 또 十個年計畫으로 約二億弗의 巨額을 投하야 補助艦艇五十四隻을 建造한다는 報道에 日本海軍에서는 이를重大視하고 그進行을 注目하고잇는데 右計畫은 米國이 從來遂行하여온 빈손建艦案其他의 旣定計畫과는全然 別個의것으로 無條約海軍狀態로된 今年以後에잇서서米國海軍의 新動向을 鮮明히 表示하고잇다 그리고 右新建艦計畫은 明白히 米國海軍이 對日渡洋進攻作戰遂行에 萬全을期하고 堅陣을 誇示할라고하는것이다 卽今次新計畫은 工作、運送、病院給油等의 各艦船으로 所謂第二線(後方)補助部隊인데 이에依하야 第一線戰鬪部隊의 戰鬪力을增强倍化하고자한것이다 旣定計畫의 빗(主要艦其他)는 第一線戰鬪部隊의擴充을 目標하고 그完成도 … 新計畫이 作成되기에至하야 今次一擧 … 米國海軍이 … 全太平洋海上 … 하고잇는것은 자못重大視되는事實이다

朝滿遞送協定

兩者間意見一致

入城中의 李滿洲國交通相一行과 朝鮮遞信當局者間에 … 十二日午後三時二十五分遞信局을 訪問하고 山田遞信局長以下各課長에 人事、交換한後 鮮滿一如의 具體策인 鮮滿郵便遞送協定에對하야 隨行의 平井出交通部總務司長以下 關係者와 遞信當局者와의間에協議를行하엿는데同問題에對하야는 또兩三日에亘하야 協議를 遂하고 基礎的大綱을 締結한後 今後는兩當者의 … 決定만이 남기여잇다 平井出總務司長은 如左히말한다 山田遞信局長과 會談後 東邊道一帶의 郵便物을 朝鮮內의 新義州에서 集配함에 對하야 遞送自動車를 利用하야 … 努力하게되엿다 大體로 兩者間에 意見이 一致되엿고 다만自動車業者의 … 今回大綱의 締結을 行한後 文書의往復으로써 協定을成立시키기로되엿다

李交通相昌德宮伺候

… 儀式을 終了한 李滿洲國交通部大臣一行은正午昌德宮에伺候 그다음遞信局을訪問하고人事를行하얏다 午後六時부터 總督官邸에 大野政務總監招待의 晩餐會에臨하엿다

蘇聯國防費

三割五分增加

【莫斯科十一日發同盟】蘇聯邦中央執行委員會第三次全體會議는十一日크레믈린宮에 開催되야 黨國의 首腦全部가 出席하고 一九三七年의 豫算을 審議하엿는데 總額九百七十一億留로 그中國防豫算은 二割七分二百一億二百萬留 一九三六年에 比하야 三割五分七厘의 膨脹을 示하고 五人家族의 一戶當國防費負擔은五百八十七留로 換算된바 이러케 蘇聯政府가 國防費의 急速한增額을 計上한것은 日獨兩國間의 反共協定滿洲國에 在한 日本軍의 兵力增强等에對한 對抗을口實로한듯한데 그리니코財務委員은 特히國防費膨脹의理由로左記諸點을指摘하엿다

一、兵員擴充에伴한給與의增加

一、裝備의技術的改善

一、將校宿舍의改善

一、國防軍의分科敎徒强化

蘇北極航路 開拓專念

【伯林十一日發同盟】蘇聯政府는 國際情勢의 惡化에鑑하야 … 北航路를 有力히 考慮하고잇다 戰時에 極東向軍隊輸送에 … 東航以來 北海의 要港아르항겔스크港으로부터 北氷洋을 經由 … 하야 … 蘇聯政府가 … 라고 … 效果를 確認하고잇다

夕刊後市況 十二日

株式

◆朝取短期◆

	後場	後引	高價	低價
朝取	[illegible]	[illegible]	[illegible]	[illegible]
朝新	[illegible]	[illegible]	[illegible]	[illegible]
鐘新	[illegible]	[illegible]	[illegible]	[illegible]
大新	[illegible]	[illegible]	[illegible]	[illegible]
東新	[illegible]	[illegible]	[illegible]	[illegible]
日產	[illegible]	[illegible]	[illegible]	[illegible]
同新	—	—	[illegible]	[illegible]
商船新	[illegible]	—	[illegible]	[illegible]
日礦	—	—	[illegible]	[illegible]
朝石	—	—	[illegible]	[illegible]
日魯	—	[illegible]	[illegible]	[illegible]
鋼管	—	—	[illegible]	[illegible]
日鐵新	—	—	[illegible]	[illegible]

◆東京短期◆

	後引	高價	低價
東新	[illegible]	[illegible]	[illegible]
日產	[illegible]	[illegible]	[illegible]

◆大阪短期◆

	後場	後引	高價	低價
大新	[illegible]	[illegible]	[illegible]	[illegible]
鐘新	[illegible]	[illegible]	[illegible]	[illegible]
日產	[illegible]	[illegible]	[illegible]	[illegible]
東新	[illegible]	[illegible]	[illegible]	[illegible]
日鐵	[illegible]	[illegible]	[illegible]	[illegible]
滿新	—	[illegible]	[illegible]	[illegible]
帝人	[illegible]	[illegible]	[illegible]	[illegible]
同新	[illegible]	[illegible]	[illegible]	[illegible]
日礦	[illegible]	[illegible]	[illegible]	[illegible]
日魯	[illegible]	[illegible]	[illegible]	[illegible]
鋼鋼	[illegible]	[illegible]	[illegible]	[illegible]
郵船	[illegible]	[illegible]	[illegible]	[illegible]
東電	[illegible]	[illegible]	[illegible]	[illegible]

이제부터 新年에는 집에서자미잇게배홉시다!!

世界의言語 立身의武器 英語는 이봄부터는꼭그대의것!!

井上英語敎育吹込者 로ㅣ마스ㅣ드 敎授

オリムピツク決定の一九三六年 英語の必要を感ずること痛切!!

井上英語講義錄

一月一圓廿錢・英語レコード贈呈

도라오는 世界의中心은 日本!! 只今이야말로 챤쓰、모도世界의 言語『英語』를始作합시다 英語야말로임이 近代人의 常識으로不可缺의것 現 中學以上에는 가장 重要한學科입니다 今日以後 英語를아지못하는분은立身의第一資格을 이러버린사람일것입니다!!

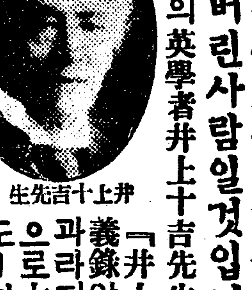

井上十吉先生

日本一의英學者井上十吉先生이쓰신『井上英語講義錄』알기쉬움과라디오放送으로大好評인 도ㅣ마스先生의英語레코ㅣ드(無代贈呈)로 自宅서獨習하면

○一個月로英語를읽을수잇고
○二個月로英語를쓸수잇고
○三個月로英語를말할수잇다

이가티 훌륭히 熟達할수잇습니다 먼저內容見本을 一覽하시라

講義錄月二回 無懸一回 月一圓廿錢・左の附錄贈呈

・特・別・附・錄・贈・呈・
井上英語讀本(六冊)
英語レコード面(三冊)
英文復習帳(六冊)
英習字帳(一冊)
英語單語カード
受驗單語カード
受驗熟語カード
井上英和小辭典(六冊)
月刊雜誌イングリシュ
米國官選辭集(一冊)

內容見本進呈 (申込所)

葉書로申込하면 七十페지以上의 훌륭한見本을 送付합니다

東京市麴町區富士見町三丁目十九番地
井上通信英語學校
振替東京三〇二八八番

頭髮이같은고하고와치는

ランランポマード
란란포마ㅣ도

釜山埠頭 三百餘勞働者 賃金引上을要求

理由는 物價騰貴로生活에威脅밧는것

그進展을各界에서注目

【釜山支局電話】부산부두(埠頭)로동자 삼백여명은 작년반월에 물가고등과 각 부두하역(荷役業)者사이에 임금이 불통일하다는 것을 리유로 물산조(物産組)대판상선조(大阪商船組)각회사에대하야 임금사할의 인상을 요구하엿는바 각사에서는 조사하겟다는 구실로 금일까지에 항용외대체 이어임으로 각사전속 조두(組頭)맛 로동자가 련락유취하야 결속한뒤 지난십일일 회사각당어지에대하야 강경한 요구를제출하고 만약불응하는 경우에는 동맹파업을 단행할려의한 형세를보이고잇스므로 각사에서도 강작이 지장하야 련락유취하는 일방그 대책을 강구하고잇는데 부산이라는 특수지역에 삼백여명부두로동자의 동요는 각방면에영향됨이크며 따라서 다른자유로동자들의 임금에도 파급될사회문제로서 그귀결이 매우주목되고잇다

要求에不應하면 最後론同盟罷業

步調를一致하야四割引上要求

勞働者側某組頭談

로동자측 모조두는 다음과가티 이야기한다

임금이 헐한데도잇고 노픈데도 잇슬뿐만아니라 일용품가는 작꾸올라가는데 일삯은 물가가 헐할때나 그냥 마찬가지로 한달수입이 겨우 이십원내외밧게안되니 이대로야 어떠케 살아갈수 잇겟슴니가 그래서 우리들은 작년세밀에 일삯을 사할가량 올려달라고 요구하엿든것인데 이날까지아모 회답이업스므로 우리부두로동자는 보조를 가티취하야 결속하게되것입니다 우리요구를 드러주지안흐면 파업이라도 할각오입니다

要求대로는困難

若干은引上할작정

◇……某會社側談

로동자의 결속요구에 놀랏고 측에서는다음과가티 말한다 『구대로 올려주기는 어렵슴니다 작년말에 석탄운반임금인상의 요구가잇섯스나 변말판게로밧바서 그대로잇슨것이고 결코 등한히한것은 아닙니다 그원인은 각사의 부선(艀船)임금의 고저가잇스므로 자연 로동자에게도 영향이잇슨것입니다 최근 토목공사등으로 임금은 차차 올르고잇스나 로동자의 보족으로 큰곤난입니다

麻藥密賣犯

시내 봉익정(鳳翼町)오십팔번지 무직 박순철(朴淳喆)(三九)은 최근 시내태평통(太平通)이정목로상에서 모히중독자에게 모히밀매의혐의로 지난십일일에 룡산서에서 체포취조중이라는바 그는 지난십이월초순부터 태평통이정목에 거주하는 모중국인으로부터 모히삼원오십전어치를 사가지고 밀매하엿고 또 태평통이정목 삼구번지 중국인 서진우(徐振玉)방에잇는 중국인 왕배지(王培展) 장의래(張義來)등 두사람에게서도 모히를 삼원어치나 사드려가지고 자기도 마시고 밀매도하엿이 잇다한다

麻藥中毒者摘發

십일일 오후 다섯시경 종로서원이 관내봉익정 시내 중화정(中華町)일백륙십번지 전과이범 리영래(李永來)의집에서 여러사람이 『모루히네』주사를하고 잇는것을 탐지하고 전과삼범 리영래와 그의처 전과일범 지상윤(池相允)(二八) 가튼주소에 전과일범 박윤동(朴允東)(二一)을 그서에 인치하고 취조중이다 그들은 지난달 서소문정(西小門町)부근에서 중국사람 장모(張某)에게서 마약을사서 주사하고 잇는 사실을 자백하엿다 그리고 그들의 전과는 모두조선마약취체위반에걸린 죄라고한다

"보아그랑"營業主任 收金을橫領逃走

◇……總額은約七百圓

부내 명치정(明治町)일정목십이번지사는 본정『보아그랑』끽다점 영업주임 판본상웅(坂本常雄)(二三)은 십이일오후세시반경에 작년십일월까지에 거두어드린 외상대금 칠백원가량의 수금을 가지고 어데론지 도주해버렷스므로 본정경찰서에서는 그를사방으로 찻는중이다

그는 작년시월십사일부터 보아그랑에서 고입으로 드러가서 일을보아왓는데 전기외상금을 바더서 지니고잇다가 그만도망해버린것이라한다

背後엔"美妓"介在

判明된것만六萬圓臺

兄弟共謀手形詐欺事件進展

긔보=부내본정서에서 작년년말 경거에착수한이래 지난십일정부터 본격적취조를 개시한동일은행 남대문지점(東一銀行南大門支店)원 조남벽(趙南璧)과그의형 조남봉(趙南鳳)에 관한인장위조와 수형사기 사건은그후 동은행관계자와 수명의『뿌로-커』들을소환하야 취조를계속하든중 십이일까지에 판명된피해액은 이미오만원을 돌파하고륙만원대에 유박하고잇다

즉 형되는조남봉이가 자긔가 근무하고잇든 양계장 백조원(百鳥園)의 주인홍원표(洪元杓)씨의인장과 수형을위조한후 동생남벽과 련락을취하야가며 이상과가튼 대금을사취하게 되것인데 주모자조남봉이가 그가튼범죄를하게된리면에는

그가주(株)와긔미(期米)하는결손을보충하기위하여서는 자긔의 동생까지를 범죄의구렁텅이까지 끌고가게된것이다

그리고 십이일에는 배후에잇든한성권번(漢城券番)긔생안모(安某)라는 미모의 녀성까지등장하야 사건은 점점다각적으로 진전되고잇다한다

仁川水道故障

【仁川】예상이외로 또한기후불지속하고잇는 철후는 수십일부터 졸한이 엄습하야 감모의류행이 성행한다함은 기보한바와 갓거니와 따라서빈발하는 수도고장이 적지안타한다 이제인천부수도과 조사에의하면 지난 십일만의것으로도 삼십여건을지나고잇고 십일일현재로는 실로오십여건을산하고잇다 만일이추이가 좀더계속하는날이면 이이상의기록을내일지도 몰은다한다

薪炭挾雜한 配達夫兩名

십일일저녁 신탄(薪炭)배달부의 중가협잡이 또다시 본정서원에게 적발되엿다 부내 수송정(壽松町)이십칠번지에 사는 마차인부 박영길(朴永吉)과 적선정(積善町)일번지에사는 가튼업 리봉우(李鳳雨)량명은 부내 남대문통(南大門通)일정목 삼국상회(三國商會)배달부로 십일일 오후다섯시경에 서대문정(西大門町)동일은행서대문지점(東一銀行西大門支店)에 배달할석탄 일곱가마니를싣고 가다가 태평통(太平通)이정목 조선신문사(朝鮮新聞社)뒷골목에서어던자에게 각섬에서빼낸석탄을팔려나가 본정서원에게 체포되엿다 석탄을사려든자는 어듸론지 종적을감추엇는데 상습적으로 가마니를 가지고 단기며이부탁을 꼬여서 싸게사는상인인듯하다고한다

"三中井"怪盜事件의 有力한嫌疑者?

昨日"三越"强盜犯取調結果로

意外收穫어든本町署

긔보=구일상업은행본정에서 절도하려다가 정원에게발견되자 날카로운 송곳으로 정원에게 상처를입히고 본정서에 인치된 전과삼범의 리수덕(李壽德)(二七)에대한 취조는 그후계속되고잇든바 십이일오후에는 무슨단서를 잡엇슴인지 아연긴장하야장시간밀의를 거듭하고 가튼아홉시경 형사총동원으로 각방면에 수사활동중이다 그런데 이제그 활동의내용을들으면 전긔 리수덕은 종래절도범으로 유명한자인데 그의금번 범죄수단으로보아 지난삼일밤 이십칠일 새벽에 발생한 삼중정(三中井)에서 귀금속(貴金屬)류천여원 괴도사건의 유력한 혐의자로 추측하고 그의 장물을들어드리려고 각전당포에서 활동하고잇는것이라고한다 이리하야 그서의활동의미로보아 미궁에드러간 삼중정귀금속괴도사건이 급전직하로 해결되지나 안홀가 기대하고잇다

太平洋을건너온同情品

衣類二千件과現金의 分配를本社에寄託

三南百萬罹災民에게보내는

布哇在留同族의精誠

지난여름 삼남지방을 비롯하야 경긔、강원일대를엄습한 풍수해로 말미암아 백만의 리재민이 집과량식을일코 길거리로 방황하며 그중대부분은 산설고 물설은만주로 눈물의 류리의길을 떠난다는 비보를접한 『하와이』조선인부인구제회중앙부(布哇朝鮮人婦人救濟會中央部)에서는 조선내지의 리재민을 구제하자는 뜨거운사랑으로 의류이천여벌을모두어 부장박금우(朴金宇)씨명의로 리재민에게 나누어달라는 간곡한편지와함께 십이일본사로 긔탁하여왓다 그리고 이와아울러 신호경성(神戶—京城)사이의 긔선운임으로 오십불(弗)(일본돈일백칠십삼원삼십오전)을보내여왓슴으로 본사에서는 그들의 열성에 감사하는동시에 곳리재민에게 나누어주기로 되엿다

處女아니란말에 죽엄으로써反抗

看護婦疑問自殺의續報

긔보=부내 대도정(大島町)등본(藤本)병원 간호부이목〃요시노〃의 죽은경로를알아보면 대략다음가티 판명되여 점점의혹은기퍼간다 이목〃요시노〃가 죽기로된것은 등본 의사가 그를 처녀가 아니라고 비난한 일이 잇섯스므로 결국 죽엄으로써 자기의처녀인것을 증명하려는것 인듯하다 한다 오일에 독약을 먹고 죽게된것을 그의 어머니가 차저가서 등본의사에게 진찰을하여달라고 청하엿스나 등본의사는 자기병원에서 생긴 환자임에도 불구하고 원정일정목 유판(有坂)의사를 일부러 청하여다가 보이게되엿는데 유판의사가 갓슬때에는 이미숨이 끈허저버렷다한다 그래서 륙일에죽은것처럼 유판의사로부터 급성폐렴으로 사망한양으로 진단서를 첨부하여가지고 칠일에화장을 해버렷는데 죽은간호부의어머니는 동경에잇는 그의작은딸이와서죽은 얼굴일지라도 형제간에 대면을 식힌뒤에 화장하게하여달라하여도 그것을 듯지안코 급히화장해버렷다한다 룡산경찰서는 점점 그조사를 확충하여가는 중인데 그결과는 자못주목되는바이다

身輕鴻毛、義重泰山 文弱退治를理想으로

사랑도金錢도몰으고意氣만衝天튼그때

"나는武官出身의牧師가됏소"

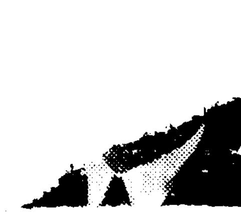

安氏

고 이어서 그가무관학교를나올때까지의 메멧이야기를 쓰기로 한다

○……○

나는 강화도(江華島)에서낫스며 소년시대를 그곳에서보낸사람이다 옛날부터 삼남의 곡믈이 집합하든 강화도에는 삼천명의 무사가주둔하고잇서 청년들의 비상한 주목을끌고 잇섯다 그뿐이랴 서울서 벼슬하다가 이곳에서 한만흔류적생활로 비참한최후를 짓고 잇는 의인렬사의군상은 그곳사람으로하여금 비분강개함을 못하게하엿다 이가튼분위 서 자라나는 강화청년들 중에는 아직못할 무거 들어 잇는것처럼 생 내가 보통학교를 졸 시금으로부터 삼십록 서력일천구백일년이다 화교에서는 론어(論 자(孟子)를 가르첫스 어하면 서울황성신문 聞)에까지 오르게되도 동학교도 드물엇다 강화주둔군의 대대장으로잇든 리동휘(李東輝)씨가 대대장을사임하고 청년지도의 웅도를품고 보창학교(普昌學校)라는것을 세웟다 보통학교를 졸업하고 사원(寺院)에드려가서 한문을하든 나는 보통학교에서 교원겸생도로학업을하다가 일천구백륙년에서울서 무관학교생도를 모집한다는말을듯고 십칠세때에 상경하엿다 동무관학교는 일회에서 삼회까지는 칙임관의자녀들중에서 대군주폐하가 친히 선발시험장에 림하신후에 뽑게 되여잇섯다 그러든것이 로백린(盧伯麟) 류동열(柳東說) 박영철(朴榮喆)씨등 일본사관학교를 졸업한분들이 널리전조선에서 인재를 모집할때다 그때 나와가티 강화에서 시험보러 서울로온학생은 십여명이엿섯다

○……○

입학시험장은 인의정(仁義町)지금 전매국(專賣局)이잇는곳이다 나희가만코 키가큰사람은 무관학교에 편입하고 어린사람들은 유년학교에 넛케되든때다 학교에 만히다니던께로 한술시험에는 무난하엿과 되엿스나신체검사에는 악력(握力)이부족하다 몸이약하다는등 시험관이 련하야 머리를좌우로흔들고잇섯다 인눈지를 천나는재빨리 다음과가티 말하엿다 『장수에는 지장(智將)과 투장(鬪將)이잇나 지장은 만흔사람을상대로 싸울수잇스나 투장은 필부(匹夫)를상대로한다 나는 참모관이 되려고하닛가 체력은부족하여도 지혜로싸울수잇다』기금생각하면 지나치게당돌한 이말이효력을 발생하엿는지는 모르지만 하여튼 그후곳 무관학교생활을 시작하엿든것이다

학교의교과는 중등정도각과에 로(露)불(佛)독(獨)영(英)한(漢)일(日)등의 어학(語學)과가잇섯스며 거기에 군사학과 교련이 잇섯다 외국어과에는 상업용인 영어보다도 정치가의 국제외교용어라고일컷든 불어(佛語)를배우는 사람이만핫다

○……○

그때 학생들의 긔풍은 때가 일로(日露)전쟁이 끗난지 얼마안되든때라 지금학생들처럼 졸업후의 취직문제라든가 돈을 모아가지고 일평생을안일하게 보내겟다든가 적하의 일생을 안해로 마지하겟다는등 사상은 추호도 업섯스며 새조선을 건설하고자 사회를 개조하겟다는 기개와 용기로 유교사상(儒敎思想)에 저저서 문약(文弱)하여진 조선사회를 다시뚜드려서 개조하여야겟다는사상이 충일하여잇섯다 신경홍모(身輕鴻毛)요 의중태산(義重泰山)이라 이문구는 입학당시에 맹서하든 말이요 우리가입버릇가티 외이든말은 『이몸은 나라와 대군주폐하께 바친놈이다』라는 말이엿섯다

○……○

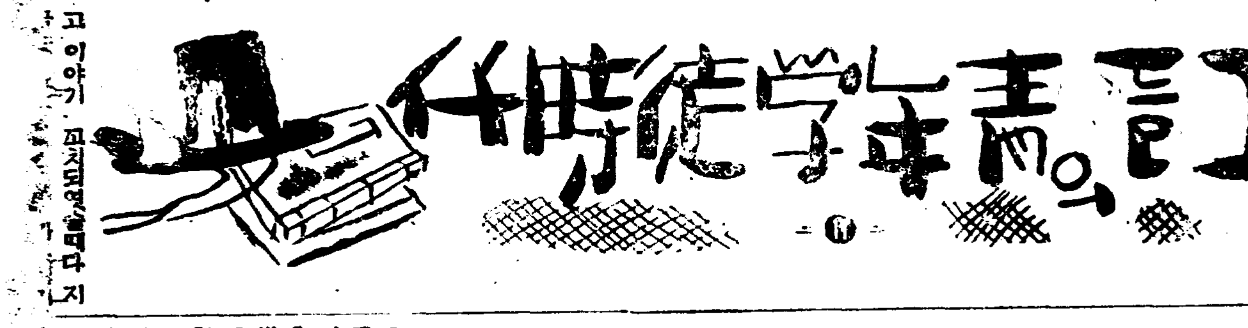

間이지나 오십여명이 한방에 누어 창으로드리오는 달비츨밧고 이야기 꼿치되엿슬때다 지

말을하엿다『아들을나으랴면 로백린이가튼 아들을나어 보아야겟다』이말을 당시교장으로 그고결한인격과 청년다운의기로 학생들의 존앙의 적이되여잇든 로백린 교장의 덕을홈모하는말이엿섯다 바로이때에학생들을 사랑하는남어지에 숙사순시를하든 로교장이 어느틈엔가 교실에들어와서 불을번쩍켜다『지금말을한것이누구냐』

『저올시다』

『무어라고말햇나』

『로백린가튼 아들을두어보앗스면조켓다고 그랫슴니다』

『조와 매우조와』

라고말을마친후 그냥나갓다 이간단한회화가운데서 눈물업시는 듯지못할사제애와 로교장의숭고한인격을 발견하엿다 감흥(感興)하지아니치못하엿다 정미년(丁未年)칠조약이체결된후에 군대는 해산을 당하고 학생들은 일본사관 학교에편입시키는 사람도 잇섯스나 나는그때 미국으로 가려다가려행권이 뜻대로 되지안허 잠시시골로 가잇섯다

○……○

선생이 이상과가티 공격적이요 투쟁적인 반생을 가진분으로 오늘에 잇서서는 모든정치적야심도 다청산하고 교회당강단우에서 오로지 무저항인신앙생활을하게된 동기는 지면관계로략한다 그후동경(東京)청산학원(靑山學院)에서 신학을공부한후 미주(米洲)로부터 도라와서 현재에 미처잇는데 학생시대이야기의 일언일구 그속에는우한한 감개가 숨어잇섯다는것을기

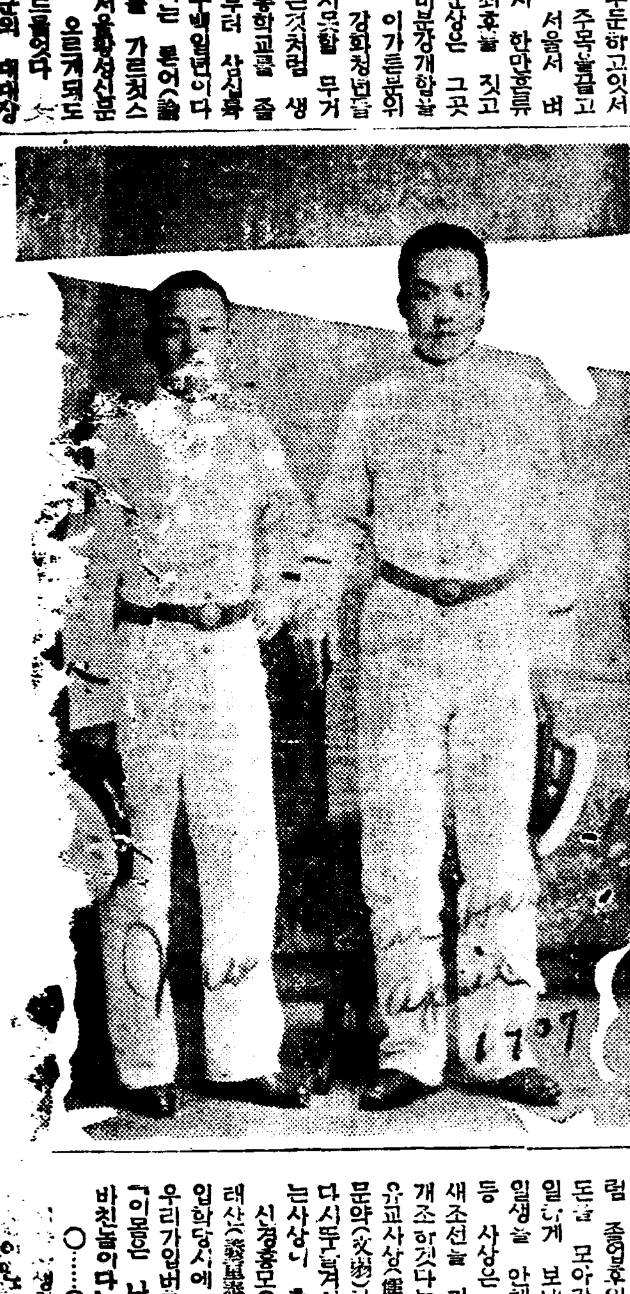

安城郡下에도强盜

牛車夫襲擊奪金

通行人들이追擊逮捕

백주에 나타난 대담무쌍한강도=팔일 오후 한시경에 경긔도 안성군 우성면 로곡리(安城郡 隅城面 老谷里) 사백구십일번지 사는 소수레끄는 변동수(邊東秀)가 수레에 숫섬을 잔뜩싣고 안성읍(安城邑)을 향하야 가던중 안성군 대덕면 건지리(大德面乾芝里)구역에서 약 십리쯤 떠러저잇는 산중도로에 다달엇슬때 어떤 장정하나이 돌연 나타나서 『너의 선명이 무엇이냐! 목숨이 앗갑거던 잇는 돈을 모주리 내노아라』고 협박하면서 변동수의 돈 사원팔십이전을 완력으로 강탈하여 도주하엿다 피해자는 곳 통행인 네사람에게 이 봉변을 하소하여 가지고 협력하여 강도를 추격하여 일내 격투를 한끄테 이를 붓잡아서 안성경찰서로 끌고왓는데 방금 그서에서는 엄중한 취조를 계속하고잇는중이다

拷問致死事件

巡查兩名公判

一審대로一年式求刑

작년시월 이십오일 상삼봉(上三峰)역에서 차시간을 기대리고 잇든 룡정촌(龍井村)사는 박봉욱(朴鳳旭)을 아편밀수 혐의로 상삼봉주재소에 데려가 고문취조하야 마침내 그를 죽게한 전삼봉(三峰)주재소순사 함북종성군 남산면 삼봉동(鍾城郡南山面三峰洞) 오전항삼(奧田恒三)(三二)과 김우길(金友吉)(三〇)두명에관한 독직、상해치사(瀆職傷害致死) 피고사건 복심공판은 십이일 오전열한시반부터 경성복심법원에서 지전(池田)재판장주심 교본(橋本)검사관여미테 열리여 재판장의 사실심리가 끗난다음 검사로부터 지난십이월팔일 청진(淸津)지방법원에서 내린원심판결과가티 각각 징역일년을 구형하엿는데 언도는 십구일에내리기로되엿다

咸興府內에大火

損害三萬圓·原因調查中

【咸興支局電話】십이일 오후두시삼십분경에 함흥부내 대화정(大和町)사정목 에잇는조선료리집 함흥관(咸興館)에서 돌연불이일어나서 때마침 불어오는바람에 불길은 삽시간에 료리집 … 것을 경찰과 한결과 동세시사십분경에 료리집전체와 사동일백이십평을 소실한후에 불을잡엇다한다 손해는약삼만원가량이라하며 불난원인은 아직조사중이나 실화설이 유력하다 … 다니며 한층안온 부내에서도가장번화한상점거리인만큼대혼잡 …

림질은걸녓슬때 꼿치료합시다

慢性痼疾이된분은大槪內服藥으로治療하든분이엇섯슴니다

東京日比谷病院長 醫學博士 深瀨周一

東京서有名한性病病院인東京日比谷病院長으로게신深瀨博士께서闘病實話를여러분께말삼하시는바이오니만흔참고와全快에의빨은近路가될줄밋슴니다

내病院에오는 性淋疾患者中대부분이慢性淋疾患者임으로 그原因을물은즉대개먹기가편하다고 內服藥을써서 곳치라고하든것이 이모양이라고 대답함니다 그래서나는 「내복약으로는 림질은 낫지안는다」고 하여도고지듯지안는 분이만음으로 淋疾에대한病理를 알기쉽웁게 설명하면 비로소깨닷는분이만흠으로 다음에 그實例를들어여러분께 간단히말삼드리고자하오니 만흔도움이될줄밋습니다

(患者問) 저는 걸닌지三年이나되엇는데 그동안 內服藥을長服하여서 다나은 줄알엇든것이 正初가되야술을 좀 먹엇드니 도 로중하니 어떠케하면 조켓슴니까

(博士答) 內服藥으로는淋疾이근치못되는까닭에 그럿습니다 즉 獨逸의性病大家와렌친『수타인』兩博士가『內服藥으로는 淋菌이 죽지안음으로 根治가못된다』하는 臨床報告이래 世界醫學者들은 內服藥을쓰지안코 반듯이 국소료법(局所療法)을채용케되엿스니 즉 직접 오줌줄기에 약을 너서 根治식히는 치료법이 世界共通된 治療法입니다

그런데도 不拘하고 일반환자들은 習관이나 또는 먹기에편하다고 內服藥을 잡수시나 오히려 胃腸病을일으키고 조곰도 낫지안는것은 당신자신이 경험하고게신것으로 증명되고잇지안습니까

(患者問) 그럿치만 局所藥은 섭호선염(攝護腺炎)의 병발증이 생기기쉽다고해서 아직 서보지 못하엿습니다 마는……

(博士答) 물론재래에는그런경우가잇섯스나 지금가티의학이 발달된오늘날에는 그런염려가 조곰도 업습니다 다만局所藥일지라도 의학상으로 약리와 실제가 꼭맛는것이 아니면 역시 그런수가잇스며 또는 익숙한 전문의사가 아니면 그런경후를일으키는수가잇지만 그런염려가 조금도 업는 린질근치약이우리東洋에서 世界的大發明이되엿소 그런 걱정은 조곰도하실필요가 업습니다

린질의원인

더구나 린질이란 남녀국부속에 병균이 들어가서 발병되는병임으로 그곳의 병균을 모조리죽이면 곳낫는것이니 그곳에 직접 치료를하는것이 … 먹는 …로는 위장을거처서 오줌에 겨우 물근약기운이 나오게됨으로 낫지를안는것이엇슴니다

(患者問) 조곰도 위험이 업는 局所藥이우리東洋서 發明되엇다니 그야말로 깃븐소식임니다 그럿게신효한 약이라면 使用法도 퍽 까다럽겟지요

(博士答) 아시는바와가티 獨逸醫學은 世界에일홈이 놉프나 대체로 약이라는것은 藥理와 실제가 꼭마저야되는것인데 린질치료약에 잇서서도 學說과는 獨逸醫學者들이 先發者이엇스나 그동안 발명된 약은 모도 일장일단의 폐단이잇섯스며 局所藥일지라도 만흔分量을 사용케되므로 적지안흔 폐단이잇섯는데 우리東洋에서 제일큰病棟 東城吉原遊廓안에잇는 경시청길原病院장으로 게시든 좌등영선생께서 매일 수만흔 화류병환자를 진찰치료중 신학설연구와 실제경험으로 백발백중의 림질근치약 『부라오(銀)겐고-르』를발명하시사 學說의 근본은 獨逸서 처음떠들고 실제에 꼭맛는 약은 우리東洋서 발명되야 世界醫學界에 큰자랑거리가되엿습니다. 즉 『부라오(銀)겐고-르』는

약한방울로단二分間 이면효과가나타나는

약이나 속속드리 뿌리백힌淋菌을 모조리죽이며 앞흠을곳다스르고 피고름을 삭게하야단시일안에 오줌이 말거지며 근치되여버리는약입니다 더구나 사용법이 간단함으로 병원에 못다니는사정이잇는분이라도 자택에서 간편히 病院치료와 똑가튼 치료가되야 간단히 단시일안에 근치의깃븜을엇게됩니다

그러므로 림질로 고통을밧고 계신분은 조곰도 주저마시고 醫師界에淋疾藥『부라오(銀)겐고-르』로 치료하시면 퍽나흘것을 확신하오니 엄중한조선과함께 곳시작하여서 근치의깃븜을 어더주시기바람니다

깃뿐소식 본보애독자제씨께

千里江山의 환자제현을 단숨식혀서三肉體的 物質的고통에서 속히버서나게하야 단시일에 근치되게 만든다고 칭찬과 감사로 환영을 밧고 잇는 림질근치약『부라오(銀)겐고-르』를 아직경험못하신환자께 특히본보독자에한하야 송료四十七錢을부담하고 대금인환으로도 송약해드린다하오니속히 병고에서 버서나실 여러분은조곰도 주저마시고 조선국문으로 자서히 병세를쓰시고

總代理店 東京市芝區通新町十三ノ一 合名會社河原商店 振替東京三五〇一九番

으로 주문하시사 속히 근치하여주시옵소서

또한 어느분에게도『림질자력치료서』를 거저드림니다

日本製藥合名會社製品

약가
보급약(容態別) 一回九十錢
二五瓦入(十七日量)二圓八十錢
五〇瓦入(卅五日量)五圓七十錢

日本製藥合名會社製品

K—144

丁丑新春優良藥品推奬

鼻病

新發賣

이런症狀이잇스면지금곳治療해야한다

△코물이나는사람
△코가메이는사람
△냄새를모르게되는사람

△惡臭의코물이나는사람
△코속이마르는·사람
△頭痛頭重이잇는사람

코와頭腦는 密接한關係를가지고잇서코에조금치라도故障이잇스면 즉시頭痛이생기고 머리가무거워腦에 血液循環이낫버저서 記憶이낫부고 健忘이甚해지며 執務와工夫하는데도 根氣가줄고 무슨일에든지실증이나며 學生은 工夫를할수업고 事務家는 事務處理에困難하여 勞働者는最後까지 勞働을할수업서結局에는 世上의落伍者가되고만다 이러한무서운 病을表示하게보든이가만흔데이것을 그대로버려두면 다시回復할수업는白痴와가티된다 治療함에는가장信賴할수잇는 도구도로湊謙治先生의創製인湊式吸入療法을利用함이가장賢明한 治療法이다 코가닭기고 코물이나고 썩은내나는것도 깨끗이업새며、心身이輕快하여진다、더욱頭腦도明晰해저서 執務、工夫도愉快하게할수잇게된다 누구나 速히本療法을試驗해보라 本療器와 藥價는 藥二十日分 吸入器付二圓이다 이實效品은 最近에 만든것임으로 直接東京市日本橋區吳服橋三の七湊製藥東京營業所로申込하라 送料五十錢代金引換으로해도조타

「小型ミナトシキ」

定價 ¥2.00

全國有名藥店에有함

中將湯

迎春

新年을 맞는새로운 아츰부터健康朝鮮의一員이되자

東半球의女性부터婦人病을驅逐하고、健康한婦人을만들고십다이것이中將湯의目標다

藥業報國

中將湯의三大使命

日…健康增進、婦人病征服、美容助生이것이다

▲거기에充分한期待를가지게되는것은中將湯뿐이라는明瞭을누구나가지고잇다

主効

腰足冷症、眩暈 逆上頭痛、月經不順 下腹疼痛、히스데리ー 神經衰弱、子宮病、帶下、肩凝痛、感氣、產前產後、浮腫、惡阻

本舖 株式會社 津村順天堂 東京·大阪

감기와냉에 守妙

000751

感氣를輕蔑히하면 肺炎、肋膜炎等에걸니기쉽고다시回復할수업는結果를만든다

生命까지 威脅하는 무서운感氣、婦人厥冷의豫防과治療에 꼭守妙를쓰도록! 守妙는一時鎭定식히는 化學…과가티、中毒副作用의危險이絶對로업서身體를덥게하고厥冷을업새여感氣를 治療하는 安全第一의純粹和漢藥이다

守妙定價 二十錢 五十錢 一圓 二圓

全國藥店에잇슴

기침.천식에 主効丸

一秒도遲滯말고痰기침喘息의苦痛을主効丸으로解消합시다

賣丹本舖 守田治兵衛 東京市下谷區池の端仲町 大阪市南區長堀橋筋二

티-무水 皮膚病良藥

버짐·무좀 음냉·습증

털나는藥에는 후미나인

一九三七年에幸運이잇스라

皮膚病良藥티-무水及毛生劑 후미나인은 海外로 信用이到處한터러他에 比類업는 實行을하고잇슴은 江湖諸彦의推奬하여주심이라고 感激하고잇는바이며우리 東京藥院에서는渾身의努力을傾倒하고藥業報國을爲하야 微力을다하고저하나依前의下命을祈願하나이다

特長

쓰리고 압호지안으며 눈에띄우지안코 냄새안나며더럽지안아얽게발나도깁히드러 黴菌을 殺滅하고毒을업새며압호고 가려움을업는업새다

主治効能

●버짐 ●음냉습진 ●무좀 ●백납 ●쇠버짐 ●어루러기 ●습진 ●부룸 ●피풍 ●래독 ●종거 ●가려운데 ●입술、혼몬이진부르튼데 ●腋症疹여드름、●죽은깨 ●頑癬 ●面瘡 ●터진데 ●얼어터진데 ●凍傷 ●살결거친데

티-무水藥價二十錢三十錢五十錢一圓二圓送料內地六錢全國各藥店에서販賣함萬一品切인때는代金을添附하야發賣元으로注文하면即時送藥한다

田中醫學博士의創製藥은 毛根部에殺菌與奮肢毛誘成의 各作用을주어서 毛髮의發生을促進하고 毛垢及雲脂를막는다 대머리 머리빠지는데 머리가만히빠저보기흉한이는 곳서 보시요 五十錢九十錢一圓六十錢三圓 全國各藥店에잇슴 詳細說明書는 前記東京藥院으로申込次第送呈함

模造品이만흐니꼭티-무水라하고指定하야주시오

發賣所 東京藥院本店 東京芝區田村町四丁目 電話芝一八四七番 振替東京一〇〇六〇番

東京藥院支店 大阪市天王寺區赤十字病院前 電話天王寺五三五六番 振替大阪一〇八一八番

躍進日本 謹賀 優良

創業五百餘年

天下一品

(マル久) 八丁味噌

滿鐵社員消費組合御用

特別大發賣元

京城府岡崎町…島屋本店
同 南米倉町…京城飲食料品仕入聯合會
大連市磐城町八七…禰宜田商店
同 一二九…京和洋行
同 加賀町五三…秀生洋行
大連市大山通四七…株式會社宅之店
奉天市青葉町二…島屋支店
新京市吉野町…丸德洋行
同 九平洋行

宮内省御用達

製造元 愛知縣岡崎市八丁目

(マル久) 早川久右エ門商店

大サービス付 冬物最後の大特賣

メリヤス部
大人三〇生地裏白上等品 打値……九圓五十錢
大人三〇生地裏付極上品 打値……十一圓五十錢
大人毛メリヤス(コットン) A…打値…二十圓八十錢 B…同…二十六圓五十錢 C…同……三十四圓 D…同(大吋)手…二圓手錢
縞小人ボーイ三段 打値……三圓四十錢
婦人用三〇がス長袖上衣 打値……八圓八十錢
女小供時色長袖三段上衣 打値……四圓八十錢
三〇がス大人トックリ型三色 打値……八圓二十錢
三〇がス小人トックリ型三色 打値……五圓五十錢
大人用三〇がスアンダー白ラクダ紺 打値……七圓六十錢
小人用三〇がスアンダー白ラクダ紺 打値……五圓二十五錢
珍柄アンダー大人 大特價…四圓八十錢
黑ズロース四〇スモス小人用三段 打値……三圓四十錢
黑四〇スモスズロース婦人用 大特價……四圓三十五錢
四〇スモス桃色ズロース小人三段 大特價……二圓七十五錢
四〇スモスクリーム色ズロース三段 大特價……三圓八十五錢
四〇スモスタリーム色大人用 大特價……四圓九十五錢

カッター及ワイシャツ
縞ネルカッター 大特價……十一圓五十錢
縞ネルワイシャツ各吋極上 大特價……十三圓五十錢
縞ネルアムゼン生地極上ワイシャツ 大特價……二十圓
白ポプリン製ワイシャツ 大特價……十三圓八十錢
白ポプリン製カッター 大特價……十三圓五十錢
富士絹ワイシャツ各吋 A特價…二十六圓八十錢 B同(上)生地……三十五圓三十錢
ネクタイ(珍柄組) A人絹製打…二圓五十錢 B同上……四圓 C本絹打…六圓八十錢

短靴下各種
D本絹新柄…十二圓五十錢
絹極厚毛……二圓三十錢
毛製極厚……四圓八十錢
綿毛ライス…六圓五十錢
珍柄製A……一圓八十錢
同ヨリ絲B…二圓七十錢
同〃C……三圓七十錢
同綿毛D……五圓五十錢
婦人特長沓下 Aヨリ絲……二圓四十五錢 Bがス絲極上…三圓二十錢

手袋
Aロ丸毛製…打…二圓五十錢
Bロ丸毛極上同…三圓八十錢
C鉬付毛製…同…三圓八十錢
D同極上…同…五圓五十錢
Eメリヤスロ丸…同…一圓四十錢
F同鉬付…二圓
G婦人大長色物…三圓二十錢

鬼作業服
A鬼絹コール上下組服 一組…三圓七十五錢
B鬼ブロック上下組服 一組…三圓七十五錢
C鬼絹コール天上衣 一枚…二圓五十錢

長乘馬ズボン打値
D鬼ブロック上衣 一枚……二圓五十錢
(裏付) A絹コール天…二十一圓 B鬼ブロック…二十一圓 C細コール天…二十二圓 裏ナシ……二圓五十錢安
長ズボン…(打値) (製付) A絹コール天…十九圓六十錢 B鬼ブロック…二十圓二十錢 C細コール天 二十一圓二十錢 裏ナシへ……三圓安
長ズボン一着 毛製 黑極上ラシヤ…三圓二十錢 黑セル極上……三圓二十錢

チャンバー
トックリ腰廻袖口首毛ゴム入 A鬼ブロック一枚…二圓十錢 B本絹別珍 同…三圓五十錢 Cラシヤ極上同…三圓五十錢

カッター式チャンバー
D本絹別珍一枚…三圓五十錢
E絹コール天同…一圓五十錢
F細コール天同…一圓五十錢
G柄ブロック同…一圓七十五錢
H柄細コール天同…一圓七十五錢

男ラシヤ兩前オーバ
一、二學生用 一枚…四圓八十錢
三、四學年用 同…五圓十錢
五、六學年用 同…五圓四十錢
七、六學年用 同…五圓七十錢
高等一、二年用 同…六圓

小倉製學生服長ズボン付
二號 一組…一圓三十五錢
三號 同…一圓四十五錢
四號 同…一圓五十五錢
五號 同…一圓六十五錢
六號 同…一圓七十五錢
七號 同…二圓
八號 同…二圓十五錢

大人用オーバー
極上ラシヤオーバー A朝鮮向…七圓七十錢 B片前…六圓五十錢 C兩前…七圓三十錢

紳士服
珍柄製三ツ揃服 大特價……十圓五十錢

大サービス
明細全部寫眞入カタログ進呈

メリヤス雜貨綿布加工品洋品附屬
現金 ヴヰナス印發賣元 問屋
名古屋市中區仲ノ町三丁目
矢島百貨通販部
電話本局一六一三〇番・振替名古屋一一九六一二番

愈々大滿州国進出!!

養鶏成功を望まる、方は来って玉置の門を叩け

大躯大卵にして長期多産に適する

玉置人工孵化場の初生雛

至急豫約注文希望します

本場 名古屋市中區廣路町二ノ六 電話東(4)六〇九三番 振替名古屋六二一五番
分場 愛知縣東春日井郡味岡村 電話小牧一四六番 振替名古屋一七五一九番

カタログ愛知養鶏新聞無代進呈

日滿家禽組合 哈爾賓顧郷屯西河濱 電話二七六二番

玉置人工孵化場

新年大賣出し

諸官衙拂下並ニ中古品の製造販賣御問屋
（ハガキにて御注文次第一品づゝにても代引小包で送ります）

名古屋市東區清水町局前
松山合名會社
電話東六二二一九番・振替名古屋一一五一一番

◉警察拂下黑厚ラシヤ巡査兩前外套(頭巾付裏ナシ) 特品 六圓八十錢
本品ハ官省ノ拂下中古品ニテ純毛厚ラシヤ生地

◉鐵道省拂下品紺厚ラシヤ兩前外套(總裏付) 特品 六圓五十錢
◉海軍省拂下品黑厚ラシヤ防寒外套(白本ネル總裏付) 三圓五十錢
型ハ大型防寒用丈夫向德用品

◉電氣局拂下品黑厚ラシヤ、兩前外套(特品純毛) 四圓二十錢

◉鐵道省拂下品紺厚ラシヤ片前外套(總裏付) 一等品 四圓五十錢
此ノ品ハ諸官省ノ拂下中古品ニテ純毛厚地

◉郵便局拂下品紺厚ラシヤ片前外套(總裏付) 一等品 三圓二十錢
防寒用ニ大丈夫向ハ官省品デスカラ完全品

◉陸軍拂下黑厚ラシヤ兩前外套(頭巾付) 一等品 二圓九十錢
本品ハ陸軍ノ拂下品ニテ極丈夫向

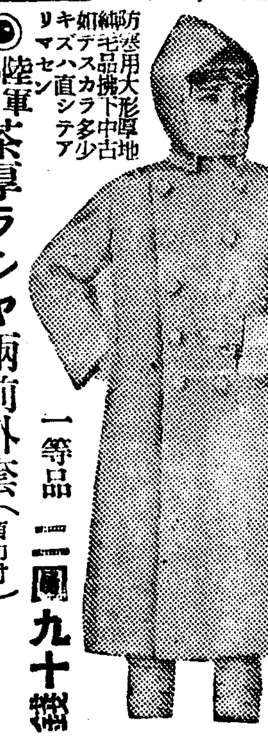
◉陸軍拂下茶厚ラシヤ兩前外套(頭巾付) 一等品 二圓九十錢
防寒用大形厚地純毛品拂下中古如何デスカラ多少キズハ直シテアリマセン

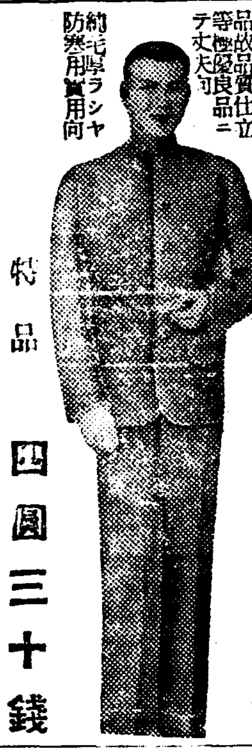
◉警察拂下品黑厚ラシヤ巡査服上下組 新品同様特品 六圓八十錢
本品ハ官省ノ拂下品故品質仕立等極優良品ニテ丈夫向

純毛厚ラシヤ防寒用實用向
◉鐵道省拂下品紺ラシヤ服上下組(純毛裏付) 特品 四圓三十錢

◉電氣局拂下品黑厚サージ詰襟服(特品純毛上下) 五圓八十錢

◉鐵道省拂下品冬小倉服上下(縞ネル裏付組色) 一等品 二圓二十錢
此ノ品ハ鐵道省ノ拂下中古品ニテ生地ハ極上等

◉鐵道省拂下品單小倉服上下(紺色裏ナシ) 一等品 一圓三十錢

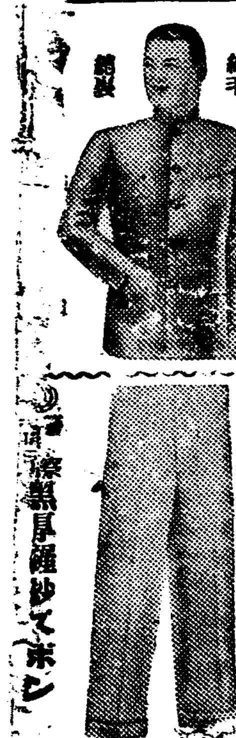
◎鐵道局拂下品黑ラシヤ上着 純毛 新製 一等品 一圓八十錢

◎鐵道拂下黑ラシヤズボン 一等品 一圓八十錢

警察黑厚羅紗ズボン

◉防寒用厚地毛絲鬼オーバセーター 五〇〇號 二圓九十錢 純毛松印 四圓九十錢
本品ハラシヤ製ノ毛絲ニテ製造シタル極厚地防寒用品ニテ目下地方ニテ大流行丈夫向品色ハ黒。ネズミ霜降

◉防寒用毛糸原地トックリアンダー 六〇〇號 一枚ニ付 二圓三十錢 純毛松印 三圓六十錢
本品ハ極厚地ノ毛絲製品ニテ防寒用ニ最モ適シ丈夫向實用品テス色ハ黄。ネズミ霜降

◉防寒用毛糸厚地アンダー 七〇〇號 一枚ニ付 二圓二十錢
此ノ品ハ極厚地毛絲製品ニテ防寒用ニ適シ値段モ安ク丈夫向品目下地方ニ大流行品

◉綿毛代用アンダー 一圓五十錢 ナリ、色ハ黒ネズミ霜降

◉防寒用毛絲厚地前割アンダー 八〇〇號 一枚ニ付 二圓四十錢 松毛純印 三圓五十錢
本品ハ防寒用極厚地毛絲製品ニテ丈夫向地方大衆向實用品ニテ目下流行品ナリ色ハ黒。ネズミ霜降

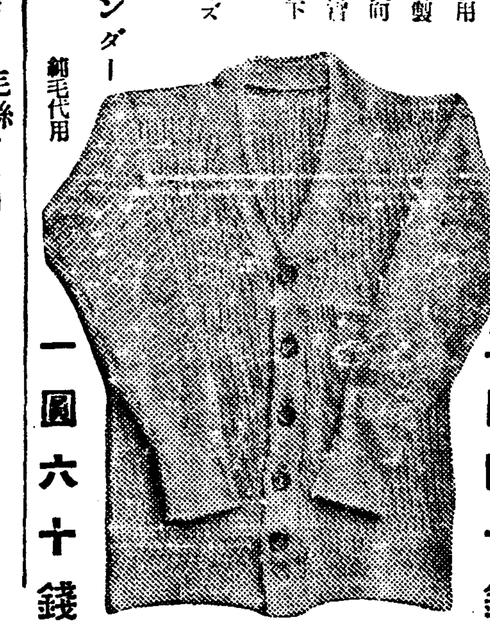
東絲アンダー 綿毛代用 一圓六十錢

◉防寒用毛絲厚地前割チョッキ 九〇〇號 一枚ニ付 一圓三十錢 純毛松印 一圓五十錢
本品ハ防寒用厚地毛絲製品ニテ丈夫向流行品色ハ霜降
付カムリ同値

◉防寒用毛絲厚地ズボン下 一〇〇〇號 一枚ニ付 二圓十錢
防寒用厚地毛絲製品ニテ色ハ黒茶、ネズミ霜降

大人用

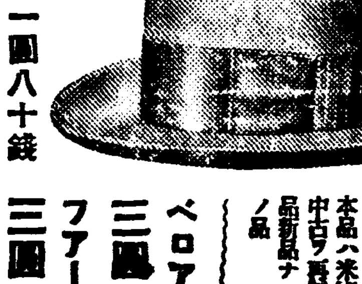
米國直輸入!
米國製鳥珪帽子 一圓八十錢
米國製中古舶來中折帽子
本品ハ米國製舶來品ノ中古ヲ更生シタル純毛品新品ナレバ二十圓位ノ品
ベロアーA品 三圓九十錢
ファーA品 三圓六十錢

◉米國製中古背廣上着 特品 三圓五十錢 A品 二圓八十錢
本品ハ米國製中古背廣服ヲ改造シタル純毛品舶來生地ニテスコッチ。カルゼ。ウーステット等新柄物

◉米國製中古チョッキ 一等品 七十五錢
新柄スコッチ。カルゼ。ウーステット。純毛品。

縞スコッチ新品 一圓四十錢
◉防寒チョッキ 中古ラシヤ改造裏表二重ラシヤ 九十五錢

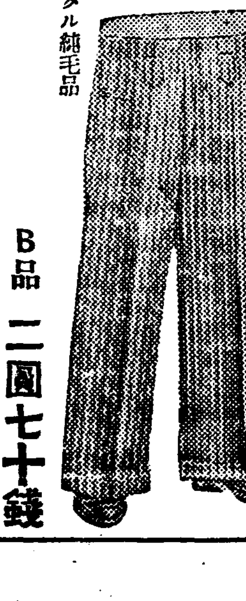
◉米國製改造ズボン 特品 二圓六十錢 B品 二圓七十錢
本品ハ米國舶來生地ヲ改造加工シタル純毛品

◉陸軍拂下改造編上靴(中古品)
本品ハ陸軍拂下ヲ改造加工シ張革ヲ新革ニ替ヘ込ミ鋲打丈夫品ニテ文數ヲ御指定下サイ
陸軍改造編上靴 A品 二圓四十錢
海軍陸戰隊用黑編上靴 二圓五十錢

◉海軍拂下水兵黑短靴(改造品)
本品ハ海軍拂下ノ中古品ヲ改造加工シタル完全品ニテ底ハ新牛張革ヲ打チ堅牢無比
文數ヲ御指定下サイ

製品一新年躍進大名古屋

謹賀新年

相變らず御引立の程願ひ上げます

御カタログ進呈（但シ同業者ニ限ル）

此の組合せ特價品に限り同業者でも御承諾願ひ致しませんから御承諾願ひます

新春恒例の謝恩特賣!!

先着千名樣限り 特價一圓二十錢（他に送料十二錢）

組合せ

奨勵組合せ サック入

組合せ説明

◆最高級ビスコロイド、ヒスイ軸、S・P・型、安全インキ止特製 十四金最上本張附鍍金具付最新流行萬年筆（定價三圓ノ品）一本

◆最新流行金屬赤黑二色シャープペンシル（豪華箱入付）（定價二圓ノ品）一本

○例年の通り本年も又特別犠牲値段にて特賣致します先着御註文千名樣限りです二度と買えない特賣品です賣れ切れない中にすぐ御申込下さい

申込規定

○小爲替一圓三十二錢（送料共）同封御申込が早くて便利です

○代金引替は送料三十錢かゝります代引御申込の場合必ず切手二十錢同封下さい

高級モリスマン萬年筆
君が代實用萬年筆
H・R・T奉仕號萬年筆
ギベ二色シャープペンシル

名古屋市南區熱田高藏

本舗 森音製作所

電話南六七四一番・振替名古屋一八八四八番

皇輝メリヤス製造元

メリヤス洋品雜貨問屋

憲

増田商店

年始大特賣 一月十日 二月二十日

金拾圓以上手付金御送附御用命先着三千名樣に限り 粗品進呈

カタログ進呈

名古屋市東區南外堀町八丁目

電話東局三一一八番

工場西局一六二八番

振替名古屋一三三九八二番

日本一安い

薬品百貨のカタログ進呈（郵券三錢要す薬店虎の巻）

醫薬 新薬 賣薬 醫療器 計療器

通信販賣業

登録商標

乳酸菌ラクフエル ごつう薬テーテル 發賣元

工場 名古屋市東區大曾町金作

三正製薬株式會社

名古屋市東區京町三丁目

電話（東）一九二四番

電話（東）五七〇八番

振替名古屋五四二一番

電略ナゴヤ三ツヨ（又ハ）三

無代進呈券

二年間責任保證付 合金ペン付 高級實用萬年筆

高級エボナイト軸書き良い點、耐久力の強い點

三、四圓の品と少しも變らない

大好評の新製品！

斯界に一大革命を惹起した新製品で面白い程良く賣れます

此券同封一打以上御註文の節は一打毎に一本宛無代進呈致します

一打に付……金六圓也

三打（景品付）……金十八圓也

カタログ贈呈

宣傳期間中定價一圓二十錢の品 特價金六十錢三錢切手二十枚同封申込次第即時急送します

連鎖店募集（一町村一店限り）

名古屋市西區石町二丁目

三京商會

電話東局一〇七六番 振替名古屋一一三七番

富士マツチ

ドンナ商賣にも必ず向く

廣告マッチ

スバラシイ意匠目のサメル様な印刷精品迅速で安心の出來る店

美しい趣味のマッチレーベル集 一組三十錢（二錢切手十五枚）

（御希望次第見本入カタログ贈呈）

名古屋石町

富士マツチ社

電話東二六七九番

振替名古屋一九四〇八

新品 毛織物 既製品 製造卸問屋の

一年一度の卸値段にて提供する!!

新年大賣出し

名古屋市東區清水町

松山合名會社

◉霜降ラシヤ兩前オーバ（絲ゼツク總裏付） 上品五圓五十錢
今年度流行ノ杉綾霜降ラシヤニ絲ゼツクノ大型品

◉霜降スコツチ兩前オーバ（絲ゼツク總裏付） 極上品七圓八十錢

◉黑紺ラシヤオーバ片前型（新毛繻裏付） 上品五圓五十錢
本品ハ新毛繻裏付ノ奉仕品ニテ五百着限リ特出品

◉黑。紺。厚地ラシヤオーバ片前型（新毛繻裏付） 極上品六圓六十錢

◉黑。紺。兩前厚地羅紗オーバ（新毛繻裏付） 上品五圓九十錢
厚ラシヤ生地ニテ防寒用最新流行型實用品

◉純毛黑。紺。厚ラシヤ片側オーバ（洋朱子總裏付） 極上品七圓八十錢
高級最新型純毛厚ラシヤ防寒用紳士向弊店獨特大型品

◉黑。紺。本ベロアー片側オーバ（絹洋朱子總裏付） 極上品六圓九十錢

◉純毛黑紺厚ラシヤ兩前オーバ（絹洋朱子總裏付） 最上八圓二十錢
紳士向高級純毛防寒用特製大型

◉黑。紺。本ベロアー兩側オーバ（絹洋朱子總裏付） 極上品七圓五十錢

◉純毛杉織スコツチ片側オーバ（絹綾朱子總裏付） 最優十二圓八十錢
最高級純毛紳士向流行型弊店特別仕立大型

◉純毛杉織スコツチ兩側オーバ（絹綾朱子總裏付） 最優十三圓八十錢

◉朝鮮向（厚地防寒用）黑ラシヤオーバ 上品六圓九十錢

◉朝鮮向防寒用黑ラシヤオーバ 特品七圓九十錢

◉黑。紺。厚サージ背廣三ツ揃服（洋朱子總裏付） B品九圓五十錢

◉純毛黑紺サージ背廣服（絹綾朱子總裏付） A品十三圓五十錢
弊店高級仕立寸法大中小

◉黑。紺。セール背廣三ツ揃服（新毛繻裏付） B品八圓九十錢
一般向流行品ニテ四季ヲ通ジテ着用出來

◉純毛黑紺セール背廣三ツ揃（絹綾朱子總裏付） A品十三圓
ル特用品寸法大中小

◉縞スコツチ背廣三ツ揃服（洋朱子總裏付） B品九圓五十錢
最新流行ノ縞スコツチ地ニテ仕立ハ高級

◉杉織スコツチ背廣三ツ揃服（絹朱子總裏付） A品十三圓五十錢
ホシ御註文品同様

◉純毛縞スコツチ背廣三ツ揃服（絹朱子總裏付） A品十三圓五十錢
最高級純毛生地ニテ別誂へ仕立調製シ今

◉高級ウールステテト背廣三ツ揃服（絹綾朱子總裏付） A品十六圓五十錢
年度新型流行品

◉黑厚サージ詰エリ服上下（黑朱子裏付） A品九圓八十錢 B品六圓九十錢
一般青年向最新流行KO型二重製シ仕立

◉黑セール詰エリ服上下（黑朱子裏付） A品八圓九十錢 B品六圓八十錢
當店獨特附屬品學生上等裏付

◉首毛釦付ジャンマー 黑。紺。茶。國防色ラシヤ 三圓二十錢

◉首毛ファーストジャンマー 黑。紺。茶。國防色ラシヤ 三圓三十錢

◉釦付折エリジヤンマー 黑。紺。茶。國防色ラシヤ 二圓九十錢

◉ファースト折エリジヤンマー 黑。紺。茶。國防色ラシヤ 三圓二十錢

◉高級背廣折エリ上着總裡付 黑。紺。茶。國防色ラシヤ B 四圓二十錢 A 四圓八十錢

◉堅牢無比 青年訓練用、本革編上靴 特品三圓八十錢
本品は訓練用靴として甲部は極上等の黑牛皮に底は最厚皮牛皮にて金鋲數十個を打込み踵と爪先には蹄鐵金具を打込み耐久力は[illegible]

青年訓練 總革靴 A品一足 三圓五十錢

無代進呈 此ノ靴一足ニ付高級シヤープペンシル一本進呈

◉高級大衆向 鬼三枚底本革靴 編上靴 三圓九十錢 短靴 三圓六十錢
本品は耐久本位にて牛厚革三枚底ね甲は上等の牛厚皮にて最新式機械の丈夫向調製品

無代進呈 此ノ靴一足ニ付高級シヤープペンシル一本進呈

◉高級紳士向 釦付禮式本革靴 三ツ釦短靴 四圓四十錢
本品は高級品なれば原料は極上等牛ボックス皮の特別品を使用し仕立は誂品級に調製

◉高級紳士向 フレンチ型本革靴 編上靴 四圓三十錢 四ツ釦深靴 五圓三十錢
無代進呈 此ノ靴一足ニ付高級シヤープペンシル一本進呈

最新流行ダブル釦付短靴 五圓三十錢

茶色三十錢高

本品は最新流行紳士靴甲部は極上等の黑牛ボックス皮にて底は一枚革

注文入念仕立特品 短靴 三圓九十錢

◉將校乘馬ラシヤズボン大型 特品三圓七十錢 純毛品四圓二十錢 黑霜降純毛三圓九十錢

◉紺へル水兵型セーラーズボン A品二圓六十錢 特品二圓九十錢

銀幕夜話

괴짝속의女子

서ー커스가왓다고 온市中이들석하기에 스펜서ー드레이시ー幼年時代를생각하고 거리에나가보앗스나 여기에는 아비시니아의野蠻女性이라는것이 第一큰呼喚거리엿다 이것은재미잇다 하고드러가보니 女子는 괴짝속에서소리를지르면서 무서운을보이고잇는도레이시ー를 보더니 무엇이라이야기하고 시퍼하는 氣味가보이엿다 그래서 도레이시ー가그아페 우두커니서서 드려다보고잇스라니 괴짝속에 들어잇는女子는

「여보세요드레이시ー氏 와인하나해주세요ー」하고 아양을떨엇다

離婚防止法

「허리웃드」에서는 結婚을하고서 얼마안가서 離婚을하는例가 만흠으로 이것을豫防하는意味로서「아라존ー즈」와「아리안하ー베ー」夫妻가考案해내인것이 무엇이냐하면「하로ー헤드」洲에나가서면 저「존ー즈」가「모라ー뽀ー드」를빌려가지고서 한三十分間快走를한다음에 다시언덕으로 도라와서彼女를마치戀人과가티시려가지고同[illegible]에서 도[illegible]누구는것으로 日本語를 삼기로하엿다고하나 만약일본말로안한 장마가진다면·그夫婦間에는다시 低氣壓이올것이니 그일은 어찌하려는지? 目今未詳中。

超豪華版競爭

森林에서는늑스타ー누가 高級自働車를사거나 城壁을사거나 또舍을사거나하면 반드시 同僚間에 非常한話題가되여서 一大騷動을 이르키는판인데 그중에新人스타ー「헤보렌·와이만」은 정말超豪華의 計畫을내여서 人造의湖水를만들고 벌서모라ー뽀ー트까지 購入을하엿다는말을 듯고서 豪華版競爭者들은모다茫然失色하엿다고。

삐기는마ー샤

마ー샤·레이 요사히戀人을어덧는데 사랑하는사람을 爲하야茶菓會를열엇다

마ー샤는 招待客을 全部同夫人이해오도록制限을한다음會席上에서 말하기를

「그이는 정말내가지금까지찻고잇던男性과 여러가지條件이合致됩니다 그이는 정말超特作의男性입니다 그이는나를 오ー어여쁜天使여! 하고귀여워 해줍니다」하고삐기엿다

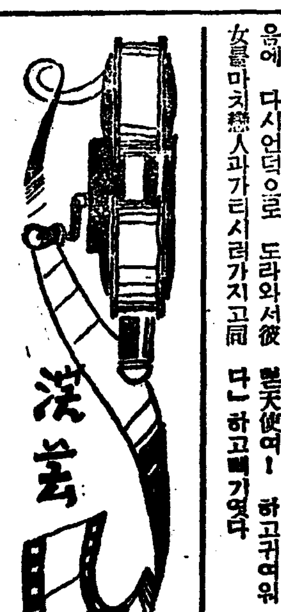

講談社中心으로 大映畫會社創立?

野間淸治興行界進出

講談社라하면 雜誌를 連想케되도록 講談社는 雜誌王國이다 그와同時에 報知新聞을 가지고잇서서 現在日本의 저ー내리즘의王國을 建設하고 나아가서는 킹레코ー드라는 레코ー드까지大大的으로 하고잇는 野間淸治氏는새로히 映畫製作에 進出하기로되엿다。

그리하야 지금東京에서는 이르만미아마 映畫界에 큰쇼크를주고 物議를 이르키는 中인데 어떠한 形式으로 나올지 는몰라도這間 日活映畫會社의 改造時에 이것을 中心삼고 東京의 興業資本家들이 暗暗里에 投資를 競爭하얏다。이때 東京 興行街의王座로 有名한 小林一三氏가 松竹의 大谷系에서 이것을 引受하고 小林資本의 流入의 防止하는 事實이잇는데 그內幕을 아라보면 大谷系에서는 그만 資金이업고 이것이 講談社의 野間淸治氏의 손에서 나오게된것이 確實하게 드러낫다。現在 여긔에 投資된 野間氏의 資本은 五十萬圓에 不過하나 아프로 새로운 會社를 만들기보담 日活을그냥 살려나갈計劃이라한다 現在그가 가진 資本은 現金八百萬圓으로서 벌서부터 이方面의 合理的投資를 研究하고잇던次이며 今番事實은 그의一部푸랜을 出發시킨데지나지안코 小林一三系의 興行봉력에對할수잇는 큰會社組織을、不日間 實現시키기로 內定된모양인데 여긔에는 日本文壇의 某巨頭가 參謀役을 하고잇는 事實마저 判明되엿다 이것이 實現되는날엔 日本의興行界는 完全한 小林對野間의 兩對勢력으로 分立되여서 激烈한 競爭이 展開될것으로보인다

"아들의얼골" 파라마운트社作品 E·A듀퐁監督 메리ー·보ー란드、쥬리ー헤이돈主演

蘇聯의招請으로 차푸링渡露決定

今夏南露에서映畫製作 키노그라드最初事業

「차ー리·챠푸링」의 다음作品은 소베트·러시아의招請을 바더서今年五月부터南露에서 主演映畫를 撮影하기로決定되엿다「챠푸링」이 러시아에 가게된것은 無聲映畫時代의 캬렉터ー를 조케評價하야서USSR이 招請한것으로서 蘇聯映畫의 權威者보리스·슈미앗키ー氏와「챠푸링」과의 사이에急速한 交涉을進行시켜서 요지음契約의 成立을보게되엿다。撮映은 最近南露에 建設된「소ー비에트헐리우드」라는「키노그라드」에서 할터이므로 이것은同映畫都市建設後最初映畫의 하나가될것이다 여기서 主演할차푸링映畫는 例의中山帽와 쓰봉구두等을 모두 버리고 러시아特異의 風俗으로부터 여긔알맛게 紛裝할터이라고「챠푸링」自身이말하고잇다

聖林에잇서서의「챠푸링」의形便은유社와의契約으로 今年에두個의映畫를 監督하여야할터이므로 目下유社와의契約을 延期하도록 交涉中이다(聖林무ー비·뉴ー스)

映畫監督되라고 무首相令息이渡米

패시즘伊太利의 宰相못소리니氏의 令息 빅토리오·못소리니君은 今年二十四歲의靑年으로서 이正月에 로ー마의 부론드처녀ー二十二歲의 카ー라·부고리ー孃과 結婚하얏는데 結婚이끗나자 곳新婦를 다리고 米國으로 건너가기로 되엿다

빅토리오、[illegible]米는 聖林에서의 映畫監督의修業을 하기爲함으로서 그가十五歲의 少年時代부터 伊太利映畫撮影所에 出入하야 映畫에만흔 趣味를가지고잇서던것이 지금에야 그길로 나아가게된것이라한다

이方面에對한研究와 關心이기풀뿐아니라 늘映畫雜誌에 寄稿를하고잇섯스며

最近그가 米國으로건너갈 意向을 말하야어느映畫雜誌에쓴글을보면 伊太利의映畫는 아프로 發展할餘地가만라 그리고 國家的見地로보더라도 映畫라는것이 要가업다 伊太利映畫는 크다란 轉換期에잇스니 伊太利映畫에關心하는 사람은 먼저 映畫産業의 第一發達한나라인米國映畫를 研究하며배우지안흐면안될것이다 하고 길게 討論하엿는데 뭇소리니首相도 令息의뜻을알게되여서 渡米를許諾하엿다

그리하야 파시즘의젊은宗徒은 映畫監督으로서 一家를이루기爲하야 聖林으로修業의길을떠나기로決定되여서 伊太利映畫界에서는 크나큰期待를가지고잇다

將棋名手對局譜(四)

本社主催

漢 李在鳳 楚先手 金復起

◀第三十手圖▶

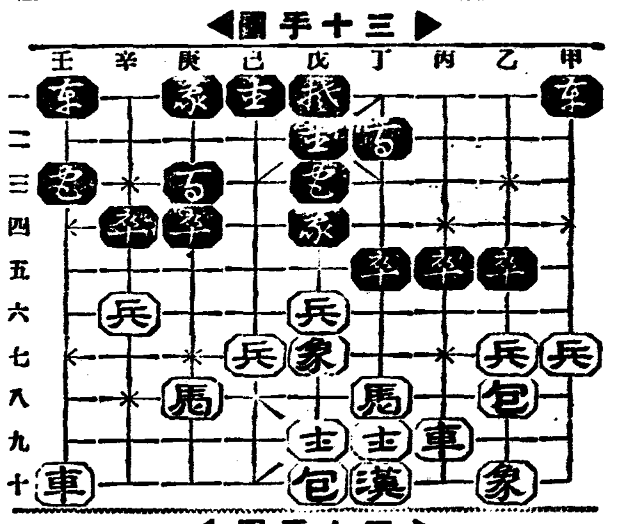

◀第四十手圖▶

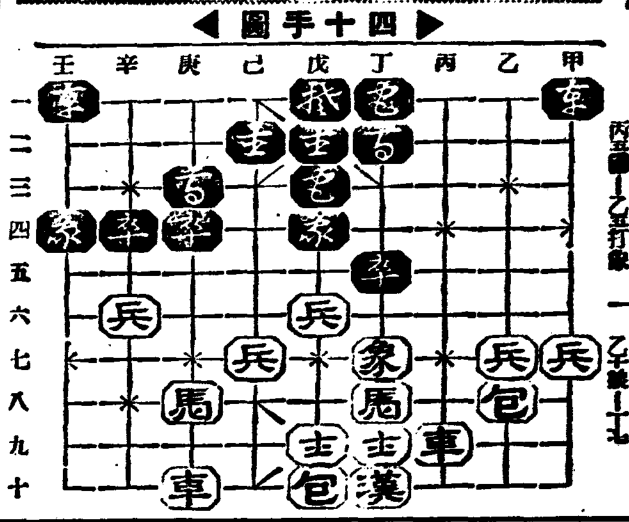

庚二●—壬二
壬七車—庚七
壬三●—己三
戊七卒—乙七打卒
丙五●—乙五打象

乙六包—乙八打卒
己三●—丁二
乙五包—乙六
己二●—己三
乙十象—丁七

圍碁對局譜 —1—

本社主催

白 李浩性
黑先 鄭達源

一 ●	丁의四
二 ○	巳의十六
三 ●	丁의十六
四 ○	巳의四
五 ●	巳의十
六 ○	丙의十
七 ●	卯의十七
八 ○	子의十七
九 ●	卯의十五
一〇 ○	巳의十三
一一 ●	卯의十三
一二 ○	巳의十七
一三 ●	丁의十八
一四 ○	丙의十四
一五 ●	丁의十四
一六 ○	丁의十三

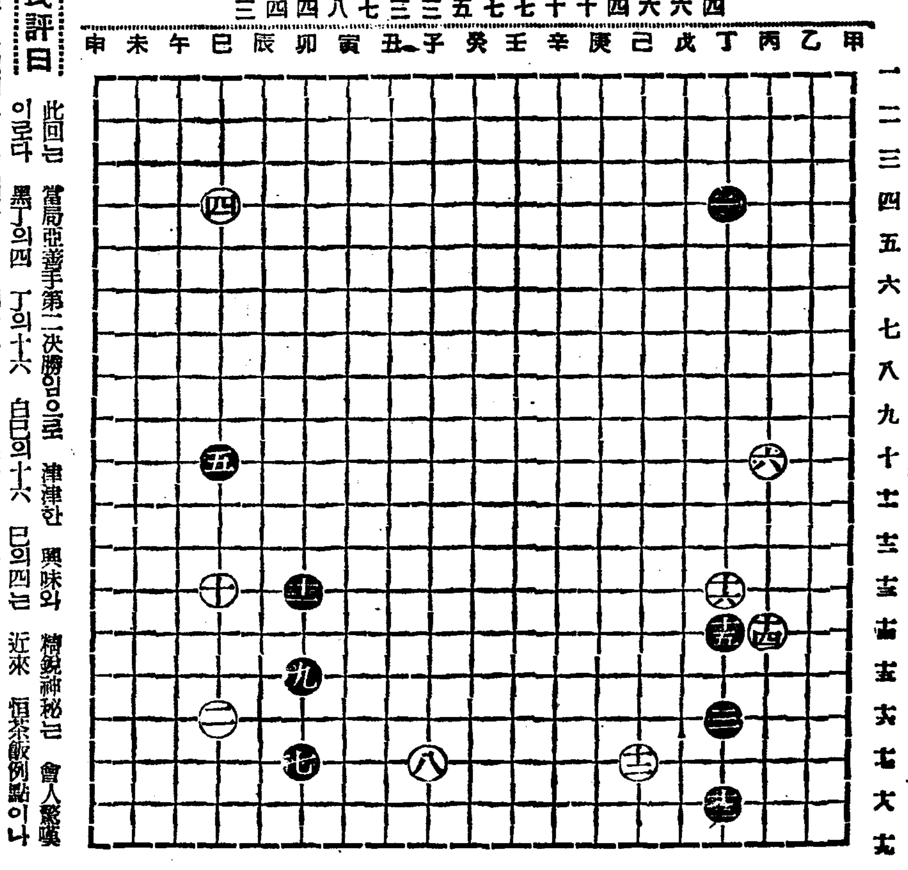

蔡極文氏評日 此回는 當局碁壇新手第二次勝負임으로 津津한 興味와 精銳神秘는 會人驚嘆이로다 黑丁의四 丁의十六 白巳의十六 巳의四는 近來 恒茶飯例點이나 原是重要處로 公認되고 黑巳의十 白丙의十은 比較的標準對應이다。

品質本位

花王石鹼

화 왕 비 누

살결을거칠게하지마라!

一年中에 只今이가장살결을重히녀여야할때입니다、

特히 婦人 어린이들의 델리케ー트한살결을爲하야 只今이야말로花王비누를使用하십시요

花王비누는 어데까지나 穩和하고어떠한 柔軟한살결에도刺戟이업고 그리고潤滑하고 生生한 健康美를만드러드립니다

純粹度九九·四%

正價一個十錢

東京·花王石鹼株式會社長瀨商會·大阪

◇一月十日早旦晝夜二回
◇一時밤七時始映
大衆料金階上二十錢階下十錢均一
◇超特作三大特作豪華版◇
◇유니버살社超特作日本版
奇怪劇 大鴉(おほからす)
監督……루이후이리란드氏
怪人벨라루고시氏主演
◇엠GM社超特作日本版
悲劇 캉크의新婦
監督……작크콩웨이氏
主演 제스다모리스氏 차를롯비ー드孃
◇大都映畫社超特作品
現代劇 串指おてん
監督……吉村操氏
主演……佐久間孫子孃 伴淳工郎氏
次週 征空大艦隊最後의百萬長者
新堂町 電本2 三五七 新富座

一月十日낫부터三日間大公開
高級映畫鑑賞週間
每日三回晝夜公演
一回十二時부터二回繼映二回七時始映
大衆料金 階上十五錢 階下十錢 均一
▲콜럼비아社超特作全發聲日本版 監督로이윌리암니ー르氏
海洋大活劇 八點鐘
主演 안자산ー氏 랄프베파미氏 죤맛크라ー氏
▲松竹蒲田超特作品全發聲版 名匠監督小津安二郎氏
現代名篇 一人息子
日守新一氏、飯田蝶子、坪內美子孃 笠知衆氏
▲東日大每國際ニュース多數紹介
次週豫告 유니버라社作品 松竹蒲田作品
黃金
興三郎浮名雛

第一劇場 電話光化門一七五五番

一月八日부터三大巨篇封切週間
유社超特作全發聲連續大雄篇 巨匠후래대릭크스래파니氏大作品
超人對火星人 八、九、十篇上映
跳躍王바스라그라부氏主演 妖艶지ㄴ도자ー스孃助演
第八篇……死의試驗
第九篇……火龍과의激戰
第十篇……謎의怪僧
콜럼비아社特作全發聲猛鬪活劇 監督 스펜사고돈배넷드氏
血河猛鬪
活劇王찐매이나ー드氏猛演 배스마리온孃助演
POL超特作全發聲ー 鬼才村上知義第一回監督作
戀の愛責任
細川ちか子 堤眞佐子 大川平八郎 北澤彪 主演
黃金町 電光三一九五 優美館

十日ヨリ十三日マデ四日間公開 階下席十錢
O·W·フイ1ルズ大笑演
ミ シ シ ツ ピ
琴絲路藤間林太郎主演
須 磨 の 仇 浪
阿部九州男山松三宗郎主演
吼 中 る 獅 子 王
每日晝夜三回興行 第一回 一、三〇 第二回 三、三〇 第三回 六、五〇
永樂町 電三三番 中央館

九日ヨリ五日間
晝夜三回
英テ一ブリッツ超特作(佛版) モーリス・シュヴアリエ主演
▲シユヴアリエの 放浪兒
P·C·L ビクタ合同作 藤原釜足 岸井明 小杉千代子
▲新婚うらおもて
▲東日國際ニュース
大人 五〇 學生[illegible]
新 最 式
濃風俗房完備
ワカゲキ

汚物處置本部를 安岩町으로移轉

十二年度豫算十四萬圓計上

大京城淸掃陣擴充

행정구역의 확장에따라 십삼만일천이백삼십구호에 륙십삼만칠천구백오십사명의 인구를포용한 경성부에서는 소화십이년도에는 쓰레기 사십륙만팔백칠십마련과 똥오줌칠십오만칠천칠백오십석을 경성부위생과(衛生課)직영사업으로 운반하게될것으로 예상하고잇다 ◇그런데 현재사역하고 잇는마차는 오십여대뿐이므로 이것을 더 늘리고 또 그마차들을 수용하고잇는 현재의 광희정(光熙町)위생과 분실은 집이 낡고 협착하고 그부근 일대가 발전하야 문화주택지대로 되엿스므로 주위환경 관계로 보아서도 이전할 필요를 느끼게되야 소화 십이년도예산으로 십사만원가량의 이전비를 세워서 안암정(安岩町)으로 이전할 계획을 하고잇다한다

府勸業課서 苗木을販賣

경성부권업과(勸業課)에서는 경기도조림묘포(造林苗圃)에서생산하는 향나무(香木)외 사십이종의 모를 [illegible] 원 제일 [illegible] 으로 일반에게 장려하고저 배포하려는것이라한다 사고시퍼하는이는 오는 [illegible] 까지 [illegible]을청부하야 부청권업과로 청구하면 조타한다

京城交通安全協會 十二日創立總會

官民聯合役員도決定

경성부 교통시설의개선과 교통도덕의 보급철저와및 원만한 교통의발달과 사고방지를 목적으로하야 경성교통안전협회(京城交通安全協會)를 맨들랴고 작년 가을부터 경기도보안과와 업자 유력자들이 그준비에 분망하여 왓섯고 창립총회를 열게까지되엿다함은 기보한바어니와 그총회는 예정과가티 십이일오후한시부터 경기도청회의실에서 관민다수의 참집한가운데 드디여 개회되엿다 좌장추천과 경과보고가잇슨다음 회측심의와 사업계획보고가 끗나고 다음과가튼 역원선거가잇섯다 끄트로 하촌(下村)경찰부장의 인사가 잇섯고 경무국장 경기도지사 경성부윤 경성상공회의소회두의 축사가잇슨다음 오후세시경에 무사히 성대한총회를 끗맛치엿다

◇…役員▲會長 下村進 副會長 見目德太

◇…評議員 戶島昭次郎 白石麗 富榮相 永井茂龍 土井一義 小松寬美 森六治 渡保安課長 道土木課長 府土木課長

◇…幹事 井上警部 佐佐木警部補

◇…顧問 京畿道知事 警務局長 京城府尹 京城商工會議所會頭

佛陀成道記念!

一月十九、廿兩日府民舘에서 講演音樂聖劇의밤

시내수송정(壽松町)에잇는명성학교(明星學校)에서는간불교단체의후원으로 오는일월십구 이십양일동안하야 부내 부민관(府民舘)에서 불타성도(佛陀成道)를기념하기위하야 강연 음악 성극(聖劇)을 하기로되엿다는데 십구일밤은강연 음악 유희가중심이되여잇고 이십일밤에도 전야와가티강연 음악을 하게되엿스나 특히관세음보살의 전생에 선업(善業)을 수도(修道)하엿다는 그행적을극화하야『불타의홍원(佛陀의弘願)』이라는 성극(聖劇)을 할것이라는데 이날밤의대성황을 예기한다하며 장내를 정리하기위하야 회비는오전식 밧게되엿다한다

兩里中稧의特志

時價千餘圓되는家屋一棟을 彰義學院에寄附

부내창의문바 신영정(新營町)에서는 지난십일일에 그동리와 두동리 리중계(里中稧)관계자신상근(申相根)리상원(李相元)리영주(李英柱)황영환(黃永煥)씨등으로부터 두동리 공동소유인 시가천여원짜리 가옥한채를 기부바덧는데 그학교에서는 아프로 그가옥을 기금삼어가지고 이층양옥으로 오백명수용할 교사를 신축하기로되엿다 한다。에잇는 사립창의학원(彰義學院)및 그이웃인 홍지정(弘智町)등

이학교는 창의문밧게잇서 유일한빈민층교육기관으로서 현재이백오십여명의 생도들을수용하고잇스나 일상재정곤난을바더 회동정(花洞町)유지 김교준(金敎駿)씨로부터 매해 오백원가량의 보조를 어더가지고 근근 유지해오는터에 또밧게 그가티 적지안흔 부동산의 기부를 밧게되엿스므로 그학교관계자들은 좀더 교사신축자금을 엇고저방금 활동중이라한다。그리고 신축공사는 느저도 오는사월안으로 착수를보게되리라한다。

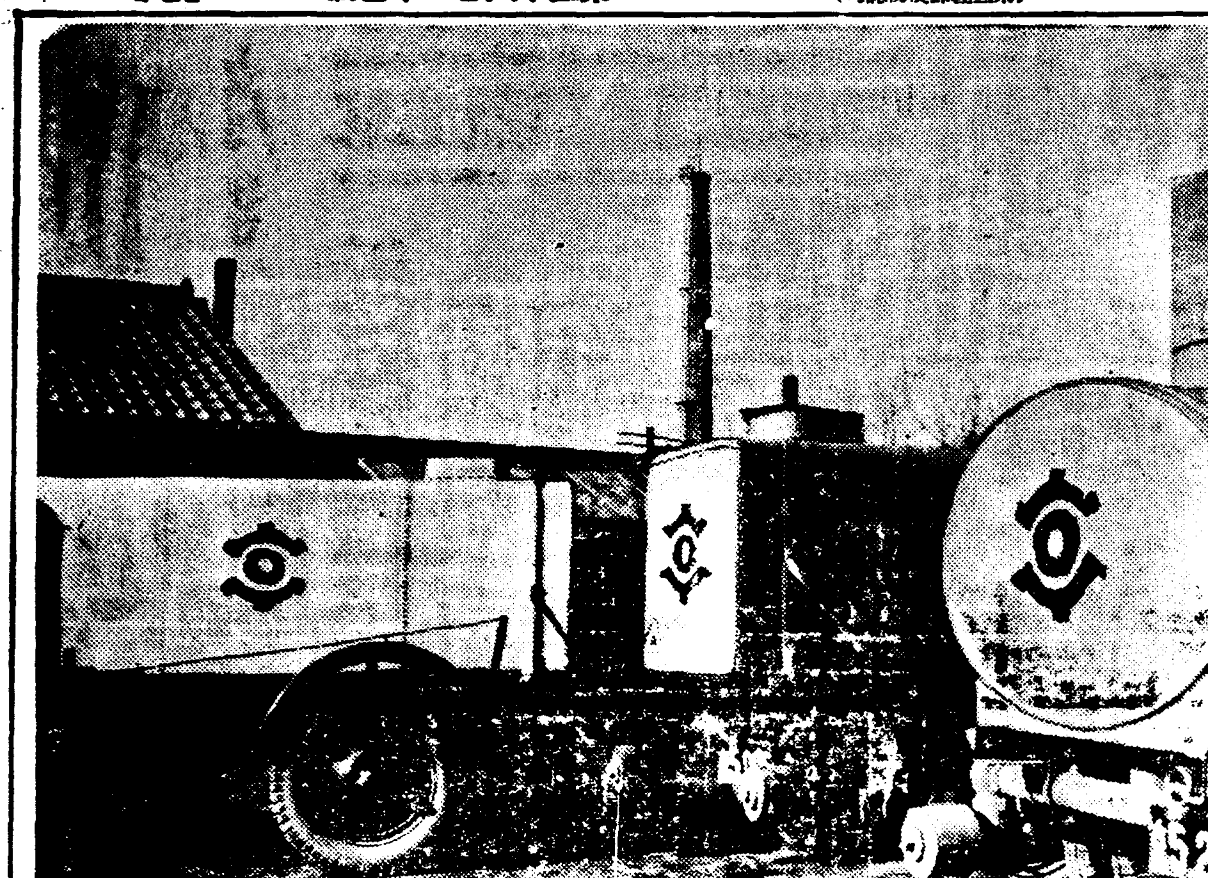

冬眼相을 차저서

명랑어리를죽여상권하고하는 삼복중엽이다 기온이는전신출이 엿가래 느러지듯 느러지고 고무처럼녹은 백열된『아스팔트』우에는 피곤한구두발자욱이 락인(烙印)처럼 박일때다 큰거리좌우에느러선 가로수(街路樹)남와사(?)사귀도 독新)를 품긴듯이 풀이 죽어느러진 아래는 더위에 시달린도회人사람들의거름이 도수장을드러가는 황소처럼기운빠저보일철…… 보기만해도 땀이절로마를듯한 대형(大型)『쇼ㅡ윈』를 뒤에달고거리를씻쳐달리는 산수차(撒水車)!이는 여름철이가저온큰대도시의 이풍경(風景)일것이다 그러나 한번철이박구이자기절로부터 리역(退役)을한그들은 도라올여름철을 대기(待機)하고 부청창고속에서 차디찬겨울이로조을고잇슬뿐!

(사진은 산수차)

比前年萬名增加

躍進仁川의人口動態

【仁川】무역 또는상공으로비약적발전을 보히고잇는인천은 인구수자로써 또한 발전을 증명하고잇다 이제 작년십이월현재의 전인천인구 조사에 의하면 다음과가타

人口	一〇〇、三〇三人
朝鮮人	八三、六四二人
日本內地人	一三、三五一人
外國人	三、三一〇人

이라하며 재작년 실직자가 전부륙만여명에 달하얏스나 금년은 륙만이천여명에 달한다한다 즉수자상으로는 실직자가 증가되편이나 실은 인천부구역확장과 인구십만으로 증가된후에비례로보면 약일만명의 실직자가 줄어진 형편이라한다

飮毒

전북고창군(全北高敞郡)에 본적을두고 부내영정정(榮井町)일정목 삼십번지 대죽(大竹)이라는 일본내지인집에서 고용사리를 하고잇는곽종실(郭鍾實)(二三)은지난일일오전 일곱시자기방에서 양잿물을 먹고 고민하는것을 곳부민병원(府民病院)에떼메여다가 응급수당을가한결과 생명은 건질것갓다고하며 그는고향에 굴무리고잇는가족의 사정은딱한데 돈버리가 여의치안허서 그가티자살하려는것이라고한다

仁川燐寸工場 移轉을道에陳情

當局은事情을內査

【仁川】인천부금곡정(仁川府金谷町)에잇는 조선린촌공장(朝鮮燐寸工場)은 창설이래에 조흔업적을내이고잇스나 전조선에서소비하는수량의 절반밧게아니되다 당국으로부터는 공장의조장에로력하고잇스나 부근주민은항상 위험물(引火物)을 적재한관계로 항상불안을늣기고 더욱 추동기(秋冬期)에는 가장 위험한상태에잇슴으로 동회사의 이전을 경기도청에 진정하엿다 이에 인천서 고등계에서는 방금 그사정을 내사중이나 자세한것을듯건대 물론 주택지근방에 전과와가튼 위험물공장은금하는것이나 잘못하면 이방면공업의 저해가될가하야 그이전을 권유하기는하나 절대리행을 주장할수는 업는형편이라는데 동공장에대한 당국의처사가 매우 주목된다한다

麻藥의犯罪件數

前後七十餘件

【仁川】쇠퇴하야지는 우리네살림사리에 또다시좀먹기시작하는것은 아편과『모히』의 성행이다 이에 인천서홍(洪)위생주임은부임이래에 이를 박멸코자각방면으로 활동을한결과 작년일년중 인천관내에만 마약에대한 범죄건수가 실로 칠십사건에달하야 그액면이 일만오천여원에달한다한다 이를또한 재작년십팔건에 비하면 약사배나 격증한감이잇스나 이는종전보다 취체를엄중단속한까닭이다 현재시내의『모히』환자는 전무한상태에 잇다는바 금년도 역시 이이상의엄중취체를하야 철저히 박멸할방침이라한다

仁川神宮火災

一時는大騷動

損害及原因調查中

【仁川】인천신궁에서는 지난십이일오전칠시경에 발화되야잇시는 대[illegible]을 [illegible]고 장소가장소인이만큼 소방대와 부근주민의 절대로력으로 그즉시 진화되야 별반큰손해는업섯스나 원인은 동부속건물기야(櫻野)의집 목욕간에서 발화된듯하다는바방금그원인을 조사중이라한다

仁川商工協會誕生

ー各部署를配定하는同時에ー

四大事業을討議

【仁川】십만부민을초과하는인천항으로서 아즉것우리상공계를좌우지도할만한 아모러한단체가업슴을유감으로생각하고 당지유지간에 인천상공협회창립에열중하고잇다함은 기보한바와갓거니와 맛참내 지난십일일오후칠시부터 인천상공회당에서 창립총회를개최하엿는바 회원은 령하십삼도이하의 엄한추위를무릅쓰고 정각전부터 모혀들어 실로인천초유의열성적인회합을일우웟다 정각이되자김종섭(金鍾燮)씨사회와 류창호(柳昌浩)씨의경과보고로써 개회한후 림시집행부로 의장홍재범(洪在範)씨가 선거되야 규약(規約)수정임원선거 사업토의등이잇슨후동십일시경에 폐회하엿다는대 임원씨명과 사업내용은 다음과갓다 한다

會長 朱命基 副會長 金鍾燮 總務部理事 洪元杓 李東昨 柳昌浩 崔普燮 李昌文 張仁秀 河相勳 商業部=理事 韓燮根 金相涉 申萬根 朴甫七 金泰性 李馨宰 高成麟 工業部=理事 朱定基 金泰勳 金東熏 李河泳 安基榮 宋壽安 監事 丁大賢 林興根 金澤圭 相談役 金容圭 渡邊理事 李興善 鄭世澤 評議員 孔元錫外十六人

事業

一、[illegible]

二、夜市經營

三、新炭 家具 飮食店 木友組合의組織

四、商工聯合大運動會開催

全滿洲氷上大會

朴潤哲君優勝

全滿洲氷上競技選手權大會는九、十兩日間奉天國際링크에서 열린바 朴潤哲君(撫順)의 活躍은 놀라운바잇서 昨年의優勝者 安達君을 壓倒하고 總得點二七點〇九一로 優勝하엿다

【千五百米】1安達(奉)二分三三五 2朴潤哲(撫)二分三十六秒 3石塚(同)

【萬米】1濱(奉)一九分五五秒二 2安達(同)一九分五六秒七 3朴潤哲(撫)

【五百米】1三代兄(撫)四七秒四 2阿部(奉)四八秒一 3朴潤哲(撫)四八秒三

【五千米】1朴潤哲(撫)九分三六 2安達(奉)九分四九秒八 3濱(奉)九分五四秒七

▲總得點=1朴潤哲二一七點〇九一 2安達二二〇點二四八 3三代二二二點一七五 4石塚二二三點六八六 5濱二二五點〇一六

滿洲氷上代表決定

全滿洲氷上選手權大會는 지난九、十兩日間奉天國際링크에서擧行한바 今年度 日本派遣選手를 다음과가티 發表하엿다 ▲總監督木谷辰▲監督森田▲男子스피ㅡ드 朴潤哲、河村、木谷淸、安達、三代、石塚 ▲女子스피ㅡ드 木谷、江島、今村、粉陽

延專하키惜敗

朝鮮神宮氷上大會 아이스·하키ㅡ第二日은 十二日午後一時부터 延專링크에서 第二回戰이열린바 이날延專軍은 靜和俱樂部팀에게 三對一로惜敗하엿다

京商 6（3…0 2…0 1…0）0 醫專

靜和 3（0…0 1…1 2…0）1 延專

新義商業優勝

全日本中等氷上

【日光電話同盟】第七回全日本中等學校氷上競技選手權大會 第二日은 十二日午前八時四十分부터 日光細尾링크에서 續開한바 다음과가튼 戰績으로 新義州商業軍이 今體日에 優勝하야 全日本中等選手權을 獲得하엿다

【千五百米決勝】(세파레ㅡ트) ▲1木谷淸(新義州商)二分二九秒 ▲2中楠(同上)二分四二秒四 (以上中等新記錄) ▲3大川(新京高)二分四三秒三 ▲4內藤(苫小牧工業) ▲5李秉洽(新義州三務) ▲6朴根秀(同上)二分四七秒六

【萬米】(오픈코ㅡ스) ▲1木谷淸(新義州商)二二分三三秒六 ▲2內藤(苫小牧工) ▲3大川(新京高)二二分二五秒 ▲4中楠(新高) ▲5朴根秀(三務) ▲6李秉洽(同上)

【五百米決勝】(세파레ㅡ트) ▲1大川(新京商業)四七秒四 ▲2木谷淸(新義州商業)四七秒五 (以上大會新記錄) ▲3鳴瀨(新義州商業) 四八秒五 ▲4內藤(苫小牧工業) ▲5田村(新京商業) ▲6中楠(新義州商業)

【五千米決勝】(세파레ㅡ트) ▲1木谷淸(新義州商業)九分四〇秒九(中等新記錄) ▲2中楠(新義州商業) ▲3大川(新京商業)一〇分四秒六 ▲4小川(苫小牧工業)一〇分九秒 ▲5李秉洽(新義州三務) ▲6林(新京商業)

【二千米릴레ㅡ】(세파ㅡ트) ▲1新京商業三分八秒一 ▲2新義州商業三分一二秒 ▲3諏訪蠶絲三分一九秒三 ▲4苫小牧工業三分二〇秒三 ▲三務校三分三三秒一 (以上中等新記錄)

【各校總得點】▲1新義州商業四二點 ▲2新京商業三一點 ▲3苫小牧工業一四點 ▲4新義州三務校八點 ▲5諏訪蠶絲三點

安州氷上軍入京

安州滑氷俱樂部一行三名은 各體氷上大會에出戰하고저 監督林炳俊氏引率下에 九日에入京하야 市內貫鐵町海東旅館에 投宿하엿는데 一行은 十二日午後에 本社를訪問하엿다 ▲陣容=監督林炳俊 選手=金聖奎 李基福 姜德燦 (寫眞은 安州氷上軍一行)

東京中央體育館偉容

文部省이 室內運動競技奬勵를目標로 建築費十五萬圓으로 昨年十月부터 東京市一橋方面大자리에 工事中인 國民中央體育館은來三月에竣工하야 開館式은四月中에行할豫定인바 晝間에는主로體育스포ㅡ츠運動指導者의講習에使用하며 夜間에는 晝間勤務者가 各種스포ㅡ츠를 하기爲하야 開放할터이며 土、日曜는 競技會에使用하기로되엿다 同體育館은 室內競技場으로서는 國技館에버금가는 約三千名의觀覽客을 收容할수잇서 東京YMCA 室內體育館 代代木文部省體育研究所의 二倍나되며 新、排球用『코ㅡ트』二個를 비롯하야 器械體操競技與具의設備는勿論 劍道、柔道、레스링、拳鬪、力技、自轉車、球技等의 諸般스포ㅡ츠를할수잇스며 室內競技場外部에는 廿五米의水泳場과飛込臺가잇는 큰規模이다

今日의運動

▲氷上十=早大氷上對抗戰 午前十時 淸凉里町링크 (觀覽料二十錢均一)

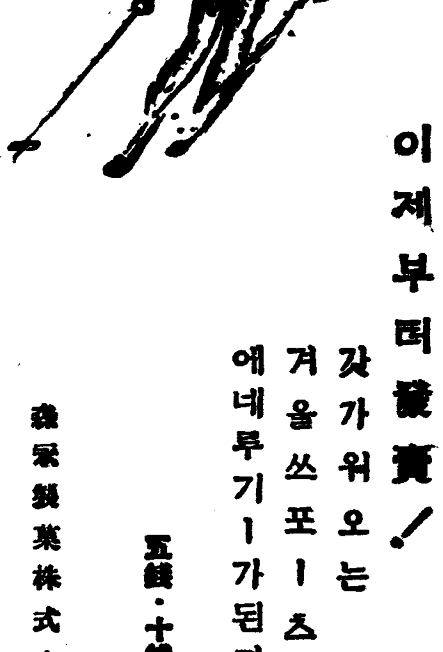

森永 スキーキャラメル

스키ㅡ캬라멜

겨울의스포ㅡ츠에

이제부터發賣!

자가워오는 겨울쓰포ㅡ츠에 에네루기ㅡ가된다!

五錢·十錢

森永製菓株式會社

K-103

古自働車部分品 入買

自動車解體 古銅古鐵

住所 光州府不動町三八 韓吉祥商店

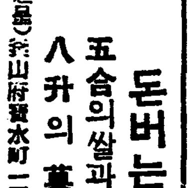

리ㅡ도式

돈버는機械

五合의쌀과、옥수수가 八升의菓子가된다

(定價表進呈) 釜山府寶水町一丁目 城野製作所

儲かる仕事

有望한新事業

全國遠近不問自宅에서婦女들도便하게되는日常消耗品으로內外에販路를가진安全確實收入多大한有利事業、原料를提供하고製品一切은當方에서取引한다希望者募集하고無料로見本案內書贈呈함

大阪市港區八幡屋大通一丁目 雙福洋行仕入部

간질

驚風腦病은 참어려운病이다 適當한良藥으로 治療하시옵 弊堂에 옛날부터 效能本位의 良藥이잇스니 모르는분은 申込하라 藥의內容을 送付함

大阪市浪速區役所北 大福堂

理化學用白金代用品

金.銀.白金

福

株式會社 石福商店

東京市下谷區練塀町

純國產

口臭를除去하고 齒牙의淸掃作用을하고 咀嚼에依해서唾液의分泌을促進하고 消化를도우며 씹어서齒齦을 健全케한다

チウインガム製造原料チクルガムの素 國產品으로서舶來品을壓倒함은數倍나되고잘늘고잘부푸는것을保證한다 希望에따라チウインガム製法指導에 應함

チクルガムの素

名古屋市中區北一重町深井 合名會社 伊藤製菓所

㊅のガム

㊅のチウインガム를 씹으시면

Maruima kokusan gamu

肺炎 流感에

濕布에

エキホス 에기호스

모ㅡ든 熱性과疼痛性疾患即例를늘면流感、肺炎、肋(膜)膜炎、肺尖가다루、로이마치스、神經痛、腰痛、肩凝痛、關節炎、火傷、齒痛等에應用하면 손쉽고 用法、簡便하며 一回의塗布는長時間効力을 잘持續함

注意 近時類似粗惡品이多數잇스니 購入時에는 必히「エキホス」라고 指名하시압

包裝 一〇〇匁 二五〇匁 五〇〇匁 二斤

發賣元 武田長兵衛商店 鹽野義商店

製造元 二巴合名會社 大阪市東區道修町

EXIHOS

A-23⑲

上往十里町 光武劇場

次週豫告=京城映畵劇團公演

特別豫告=特官車十七號爆彈도랏크·疾風決死隊·子롱과날개洪吉童傳前後篇·神馬렉구스復讐

◇마기노社特作映畵 現代名篇 愛する女の道 マキノ智子 マキノ올스타캬스트 主演

◇코롬비아映畵特作全發聲版 西部大活劇 活殺魔境 快漢바크·쏘스氏 快演 력사스州牧場에서 惹起되는西部大活劇戰慄的大亂鬪!鮮血이淋淋한痛快無比的空前의大映畵!

◇코롬비아映畵社超特作全發聲版 空中飛活劇 國境飛行隊 레스·토이 아니다·메지 主演 密輸團을 撲滅식히는空中大飛行活劇!飛行機와自動車의大追擊戰!

一月十日낫부터三日間大公演 每日晝夜二回上映 始映낫一時、밤七時半 新春第四週名畵陣! 大衆料金 十錢奉仕

團成社

九日封切(五日間) 每日三回十時半、一時半、六時廿分

◇廿世紀폭스超大作映畵 와ㅡ너ㅡ빡스타 그로리아스츄와ㅡ드 主演 존·포ㅡ드監督作品 虎鮫島脫獄(獨占) 猛烈한스피ㅡ드、雄壯한迫力、慘酷한極境을보혀주는終局、억세이情熱이全篇을一貫하고만最大傑作으로滿都키네마팬諸氏를熱狂케하리라

◇新興키네마超大作映畵 鈴木澄子、森靜子、大谷日出夫尾 上榮五郞 主演 伊達競艶錄 燦然이빗나는忠、孝、義의一大雄篇新興作品으로氣焰萬丈日本映畵로서中外에자랑하는傑出한逸品

次週封切二國旗下에、硝煙牧場、兄의誕生日

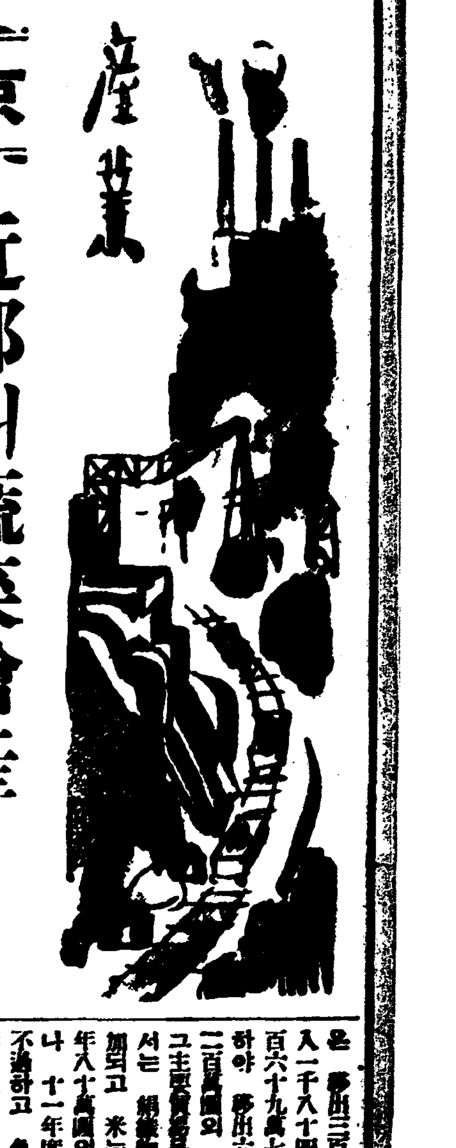

產業

近郊의蔬菜增產
園藝組合結成코栽培를指導
四季를通하야平均栽培勵行
需給調節合理化圖謀

京城蔬菜饑饉緩和策

京城을 中心으로하는 蔬菜類不足은 벌서부터 問題이든바 湯村知事의 指導에 基하야 明年度新規事業으로 農務課에서 蔬菜類의 增產 栽培技術의向上 需給의調整에 進出하기로되엿다 大體 이計劃은

一、各地에 蔬菜園藝組合을 結成식히고 組合單位로 栽培의 指導向上을 期함

二、從前의 季節的收穫主義를 고치어 四季를 通하야 平均栽培를 行케함

三、中央都賣市場의 設置를 豫想하고 需給의 調節合理化를 圖함

等으로 이着眼은 注目된다

棉實昂騰으로 種子를放賣
今年棉作上憂慮甚大

棉實의 騰貴에依하야 朝鮮棉作播種用의 種子를 賣却한다는 棉花增產上 憂慮할傾向이 生하야總督府 農林局에서는 憂慮하고잇다한다

米國大統領의 棉花政策의 影響을受하야 棉價는 더욱昂騰되야 드디어 七十圓臺를 突破하엿는데 이와併行하야 棉花種子도 昂騰되엿기때문에 翌年播種用인 貯藏種子를 賣却하는 農家가 續出함으로 總督府農林局에서는 各道에 그防止를 通達하고 再三嚴重한 通牒을 發하엿다

右에對하야 農林局棉作係에서는 다음과가티 말한다

昨年의 朝鮮棉作은 天候不順과 未曾有의 風水害로 收穫減少를보아 明年度에 備할種子도 非常히 不足됨으로 種子를 賣却하는것은 棉作에큰打擊이 잇슬것으로 當局에서는 이에對하야 再三通牒을發하엿는데 一般農家에서도 播種用의 種子는 賣却하지안키를 希望하고 잇는바이다

任實棉花共販不振

【任實】任實郡의 昨年棉作은未曾有의 凶作으로 十二月末現在出廻收量은 八萬五千二百九十三斤인데 前年度總販賣數量十六萬五千一百八十六斤에 比하면 五割一分의 減少로 農村經濟에莫大한 打擊이잇다고한다

忠北叺統制協議會

【淸州】忠北道에서는 지난八日 道內 各郡守와 各郡技術員을召集하야 叺生產統制協議會를 開催하얏다는데 다음과가튼 事項을 協議하얏다고 한다。

一、總督府로부터 十二年度分으로 忠北肥料叺九十二萬枚의配當이 잇섯는데 이것을 各郡에配當

二、只今까지는 叺買入에 對하야 各郡이 第三者와 契約하고 잇섯든것을 今年度부터는 忠北產業株式會社에서 買入할 것

昨年의養蠶狀況
產繭額二千二百五十七萬餘𥳑
春秋蠶總戶數百四十一萬四千

【農林局發表】昭和十一年中의養蠶狀況은 如左하다

養蠶戶數는 春蠶 八十二萬六六百九戶 夏秋蠶 五十八萬八千二百二十一戶로 이를 前年에 比하면 春蠶을 四千五百三十六戶(六厘)夏秋蠶은 一萬一千七百五十一戶(二分)의各其增加를 示하고 掃立枚數는 春蠶 六十二萬九千九百三十二枚 夏秋蠶 四十二萬一千百八十二枚 合計 百五萬二千百十四枚로 이를 前年에比하면 春蠶은 千三百七枚(二厘) 夏秋蠶은五千四百七枚(一分三厘)의各其增加를示하야 合計에 잇서서 六千七百十四枚(六厘)의 增加이며 產繭額에 잇서서는 春蠶 一千四百八十八萬三千四百十石 夏秋蠶 七百六十八萬八千八十一石으로 合計二千二百五十七萬一千五百二十一石을 比하야 이를 前年에 比하면 春蠶은 十八萬六千五百二十二石(一分三厘)夏秋蠶은 百六萬六千四百三十九石(一割六分一厘)의 增加를示하야 合計에 잇서서는 百二十五萬二千九百六十一石(五分九厘)의增加이다

準戰時體制下의 事業大會社解剖 ③

東邦電力

	舊株	新株
拂込	五〇圓	三七圓五
時價	五十一、二圓	四十一、三圓
前期配當	八分	八分
豫想配當	八分	八分
利廻	七分三厘	七分三厘

全國發送電의 國營問題가 今後 果然 如何한 結果를 生할는지 그豫想은 依然 困難한 狀態에잇스나 그事業內容으로 當社의 境遇에는 이問題에 對하야 가장 超然的인 地位에 서잇는것이라 잇다고한다。卽 當社는 北九州地方의 電燈電力의 小賣를 主로 하고잇서서 現在日電으로부터의 十萬키로 購入을 爲始하야 小賣方面의 需要에 應하기爲하야 自社電源만으로는 不足하야 他社로부터 多量의 電力을 購入하고잇는 狀態이라고한다。따라서 假令 發送電의 國營이 實現되더라도 當所의 根幹에는 何等큰 影響이업슬터이라한다。오히려 發送電의 國營이 實現된때에 政府로부터 바들 電力代는 公約에依하야 低下할터이므로 當社의 自社電源을 喪失하더라도 決코 不利하지는 안코리라 [illegible]한다。이러하면 當局者의 豫想을 豫想하더라도 [illegible]에는 何等 不安도 업고、勿論 現行八分配當維持에 支障을 招來할 憂慮等은 업다고 確言까지 하고잇다고 한다。그나마 當社는 如斯한 境遇를 豫想하고 今後의 政府方針에 對應하려고 그存在意義의 確立과 收益基礎의 强化를 圖하기爲하야 着着 諸對策實現에 努力中이다。

그런데 그第一의 表現이 今回의 子會社合同電氣의 合倂일것이다。當社는 合同의 新株式七十二萬株의 全部를 保有하고잇섯다。따라서 兩者合倂은 그다지 困難이업고 그나마 營業地盤으로 보더라도 隣接會社이므로 더욱 그러하다。兩社의 合倂總會는 去十二月十六日에 行하고 合倂比率은 合同十株에 對하야 當社九株의 比인데 다만 當社所有의 新株七十二萬株中 一萬二千六百株는 東邦證券에 讓渡되어 當社株의 配定을밧고 나머지 七十萬七千三百六十五株는 無償消却되엇다。

合同電氣는 資本金 三千三百萬圓中 三千二百八十二萬 九千四百三十五圓 拂込濟會社가 되어 貴社에 合倂되엇이다。

그런데 이合倂은 貴社의 小賣地盤을 顯著히 强化하는것임은 더말할것도 업다고한다。卽合倂에依하야 貴社의 電燈取付數는 約五割을 增加하야 五百二十萬燈이되고 供給電力은 四割餘를 增加하야 約五十二萬키로와트에 達하게되엇스므로 하는말이다。

이리하야 小賣會社로서의 當社의 營業地盤은 顯著히 强化되고 그收益基礎도 完全히 그쪽으로 移行할 터이라는데 그나마 合倂條件으로 보더라도 그것은 當社에 對하야 決코 不利한것은 아니다 卽 合同電氣의 最近에잇서서의 業績向上은 顯著하야 [illegible] 九十九萬二十餘圓으로 利益率은 一割六分三厘에 達하엿다고한다。

그나마 이것이 當社에 移管되면 爲先생각되는것이 經費의節約이다。假令 人件費 不變이라고 보더라도 支拂利息과가튼것으로 節約될 額이 相當할것이라고한다。歸社에는 現在 五千八百二十萬圓의 社債가 잇는데 그中二千八百二十萬圓은 五分利付、他의二口 各一千五百萬圓은 四分半利付 及四分八厘利付로 모다 據置期限이 經過한것이므로 當然히 當社의 손으로 借替되엇 라고한다。各四分一厘파ー로借替를 行한다고하면 年額四十餘萬圓의利拂이 節約되는데 合倂에依하야 當社는 二重課稅로부터 免할수잇게되다。卽 當社의 合同株에 對한 [illegible] 가업서지는데 이것도 年額四十萬圓에 達하므로 看過할수는 업슬것이라고한다。

以上 合同電氣合倂後의 當社는 小賣會社로서의 地位를 顯著히 强化하는터이므로 假令 問題의 發送電設備를 國營에 依하야 喪失한다고하더라도 그收益基礎는 全혀 不動이라고 할수잇스리라고한다。

勿論國營實現에 際하야 當社가 財產上에 大打擊을 밧게 된다면 問題는 다를것이다。그러나 當社에는 거의 그러한 憂慮도 업다고한다 卽當社의 發電所評價는 五大電力中의 最低位에잇서서 山元水力 一키로當 三百六十九圓、火力 百五十九圓에 不過하다는데傳하는바에가티 水力의 買收評價를 四百三、四十圓으로하면 當社는 그때에 相當한 評價益을 어들수잇슬터이라한다

이런 意味에서 東邦電力은 今後 國營問題의 圈外에 잇다고 할수잇스므로 따라서 株價는 顯著히 割低라고 보는이가 만흔 모양이다。

全北叺生產激增
二百五十一萬餘枚로
比前年百五十萬枚增

【全州】農家의副業으로 重大視하고잇는 全北道內叺製造는 해年、產額이高速度로 增加中 이제今年度產高를보면 二百五十一萬五千七百二十七枚로 共販價額이 二十九萬四千二百八十七圓으로 前年同期에比하면 百五十萬餘枚가增加되엿다

新義州貿易
輸出入은增加
移出入은減少

【新義州】義州昭和十一年度의 貿易額은 輸出二千五百四十八萬三千圓、輸入三千二百九十六萬一千圓、計五千八百四十四萬四千圓으로 前年에比하야 輸出三十四萬九千圓、輸入二百九十九萬三千圓의 各增이오 對日本內地貿易은 移出三百八十五萬五千圓、移入一千八十四萬七千圓 計一千四百六十九萬七千圓으로 前年에比하야 移出六十八萬八千圓 移入二百萬圓의 各減이라한다 그主要貿易品은 輸出貿易에잇서서는 絹織物、고무靴、原木은增加되고 米는 滿洲凶作으로 前年八十萬圓에 나 十一年度에는 겨우八萬圓에 不過하고 魚類도 不振을보이고 세멘트도 滿洲內의 生產增加로 輸出이되지못하엿다한다 輸入에 잇서서는 粟이五百萬圓의 激增된것은 滿洲의凶作으로 朝鮮米高에 依하야代用食으로써 需要가 旺盛하게되엇기때문이고 蓄參、수수 가튼것도 가튼原因으로 增加하얏는데 이에反하야 減少된主要 貿易品은 柞蠶生絲 들깨 天日鹽 木材、豆粕等이라한다

鰮苦草漬罐詰
南洋에서好評
總督府에서大量生產計畫

總督府水產試驗場及日產水產會社試驗場에서는 數年前부터 鰮의苦草漬罐詰「펑피써ー진」의合理的製造研究를 實施하고잇든바 右製品은 南洋方面에서 그風味가非常히 珍貴하다하야 昨年도二千箱의輸出을하얏슴에 鑑하야總督府水產課에서는 明年度부터 그試驗을 繼續實施하야 「펑피ー써ー진」의 本格的試驗과相俟하야 그大量生產을 하기로되엿다

忠北棉花出廻
風水災不拘好績
五百六十萬斤突破

一層增產獎勵

【淸州】忠北棉花出廻成績은 極히 良好하야 十二月末까지의 出廻高는 實로五百六十萬斤을突破하고잇는데 道當局에서도 未曾有의 風水災가 잇슴에도 不拘코 이와가튼 好成績이라하야 明年度부터는 一層 積極的으로 獎勵할 方針이라고한다。

人造石油도配定

石油業法에依한 販賣數量配定은 昨報와가티 今回年二期에分하야 內外油別數量이 發表되엇는데 今回의配定으로 特色이잇는點은 새로이本年三、四月부터 人造石油가 市販되어 이것이 配定에나타나서 이數量은 內外油各社의 旣存配定에서 一律로 除去되는點인데 이는將來人造石油의增產을見越한 外油의輸入量을 相對的으로 減少케하는 先驅이되는것이라하야 注目된다한다

咸興商議豫算決定

咸興商工會議所 明年度豫算은 十一年度의 豫算額 九千二百圓에 比하야 約二割이 增加될 想인바同會議所에서는 增額豫算에 順應하야 明年度의 新規計畫을 樹立하기로되엇는데 目下種種의 具體案을 考究中으로明年一月中旬頃이면 大略 具體案이 作成될 模樣인바 躍進咸興에 一大拍車를 加하야 側面的發展策에는 會議所의 今後의活動에 一般은 多大한 期待를가지고잇다한다

利原大豆共販
市價와農家受取

【利原】咸南利原郡의 大豆는例年과가티 利原郡農會의 斡旋으로 去十一月부터 群仙共同販賣場에서 共同販賣를 始作하엿다는데 買受者는 增川農業協會氏라하며 今年의 販賣數量은 二千五百石豫定이라는데 當日(十一日) 市價와 農家受取金은 如左하다한다

오임알콩(白太)	市價	農家受取金
特等一叺	八圓五二	八圓四四
一等同	八、二八	八、二〇
二等同	八、一六	八、〇八
三等同	七、九六	七、八八
四等同	七、六八	七、六〇

下關揚市勢(白太)

特等一石	一三圓三〇
一等同	一三、七〇
二等同	一三、四〇
三等同	一二、九〇
四等同	一二、一〇

(群仙으로부터 下關까지의 諸費用及郡農會의 手數料合試圖을 以上價格中에서 除한것)

十二日 京城市內 雜穀、砂糖 及 麥粉市況은 大體 如左하다

▲雜穀 ▲大豆滿洲大豆는 多少低下가 잇스나 大勢는 堅實하며 諸雜穀高의 後援도잇서 朝鮮內大豆는 依然 强調이다 日本內地의 注文은 杜絶이나 當地出廻도 僅少하며 產地態度가 頑强함으로 特別材料가업는以上大勢는 樂觀이 豫測된다

龍山三等	二二、五〇
連長三等	二一、四〇
金汗三等	二一、二〇

▲粟 朝鮮內는 아즉 賣急期가아니므로 買氣가 不振하야輸入量도 比前年 減少이나 滿洲大豆高와 諸雜穀一切暴騰及期米續騰으로 如前히 堅實한步調이다

奉天	九、三〇
四平街	九、二五
天津	九、〇〇

▲大麥 日本內地產裸麥과 白麥에 壓迫되어 賣買가 閑散하며 在庫도 稀少하야 別無問題로 市勢도 保合이다

秋麥	九、〇〇
春麥	八、〇〇

▲小麥在庫僅少하고 別無賣買이나 外麥、日本內地麥續騰의 影響을 바더賣呼價는 連日續騰이다

製粉側은 外麥、日本內地採算以上으로는 買氣가업스나 麵子側은 結局不足되는 만큼朝鮮麥으로 充當할것임으로 新麥時期까지업는 一層高價示現은 必至形勢이며 强氣側의 二五圓臺說도 一理잇는意見이라고 볼수잇다

沙里院三等	二三、〇〇
新幕同	二三、八〇

▲胡麻 上海、南京、天津等의輸出旺盛과 滿洲의 奉天、四平街出廻杜絶로 在庫가 著減하야 連日續騰되엇스며 朝鮮內在庫도 新年末消費量에도 不足될形勢임으로 今後 一層 高騰되리라고豫測된다

奉天	一七、一〇
四平街	一七、〇〇
南京	一七、八〇

▲砂糖 年末年始의 大需要一巡으로 月下는 假需要 即投機關의 賣買는 旺盛하나 實需要는 多少 減少된 傾向에잇스나 市勢는 一般物價 騰貴와 海外高 假需要의 旺盛으로 자못 堅調를 示하야 細粉에 比하야 白黃砂糖은 各其廿錢高 黑砂糖은 七十錢高를 示하야 今日 六十斤(百斤)當 市勢는

白砂糖	一三、六〇
黃砂糖	一三、四〇
中雙	一九、八〇
黑砂糖(未定)	一三、五〇
角砂糖(二五包箱)	五、六五
梅印水砂糖(五〇斤箱)	一六、〇〇
地球印水飴	五、五〇
黃金飴	六、〇〇

等으로 先高가 豫想된다고한다.

▲麥粉 原料麥高와 期米高等의 强材料에 刺戟되야 依然 騰勢를 示하야 今日 二十一錢當 市勢는

메ー나스	六、八〇
카메리야	六、八〇
二重	五、三〇
赤鯨	五、三〇

으로 二重、赤鯨은 前週에比하야 各其 五錢高를 示한바 今後도 先高가 豫想된다고한다

鑛業權設定·移動

◇鑛業權設定

登錄番號	鑛種	鑛區所在地	登錄月日	鑛業權者住所氏名
一三八二八	金銀鉛	咸南永興郡鎭坪面	十二月十日	京城府三坂通 西島新藏
一三八二六	텅스텐鑛	江原道平康郡楡津面	同	咸南三水郡江鎭面 中根高美子
一三八二七	金銀鑛	平北江界郡高山面 [illegible]山面	同	平北渭原郡[illegible]山面 代表者 李世煜 同渭原面 李致化
一三八三〇	黑鉛	平北龍川郡東下面	十二月十一日	京城府南大門通 瀨戶勝兵衛
一三八三一	金銀鑛	忠北鎭川郡萬升面 京畿安城郡二竹面	十二月十二日	天安郡稷山面 吳和榮
一三八三二	同	咸南高原郡雲谷面	同	京城府鐘路二丁目 代表者 吳佐根 同大和町三丁目 川嶋貞司
一三八三三	同	慶北星州郡草田面 金泉郡農所面	同	大邱府南龍岡町 栗山象吉
一三八三四	同	江原洪川郡乃村面斗村面	十二月十四日	京城府御成町 代表者 元胤洙 同西大門町一丁目 吳基陽

◇鑛業權移轉

登錄番號	鑛區所在地	登錄月日	鑛業權者住所氏名
九二三六	全北完州郡伊西面	十二月十二日	共同鑛業權者李來洪의持分에對하야全州府高砂町李寶宰로移轉함
八一五〇	平北龜城郡舘西面	昭和十一年十二月十四日	共同鑛業權者木內常作의持分에對하야龍川郡楊光面木內鶴作에게移轉함
一二三四三	平南寧遠郡小白面	昭和十一年十二月十六日	東京麴町區 三菱鑛業株式會社
一四五〇	江原淮陽郡下北面	昭和十一年十二月十六日	京城府本町 三好典夫
一九三八	忠北忠州郡仰城面	昭和十一年十二月十七日	東京市小石川區 野間淸治
一〇八五六	忠北忠州郡仰城面	昭和十一年十二月十七日	東京市小石川區 野間淸治

◇共同鑛業權者脫退

登錄番號	鑛區所在地	登錄月日	事項
一一四五〇	黃海平山郡文武面	十二月十二日	竹島義家任意脫退함
一一四五一	黃海平山郡文武面	同	竹島義家任意脫退함
一二三〇七	平北碧潼郡松西面	十二月十四日	李相喆任意脫退함

◇鑛業權消滅

登錄番號	鑛區所在地	登錄月日	事項
八六九九	黃海平山郡文武面新岩面	十二月十二日	廢業
一二一〇八	平北泰川郡南面長林面隱面	同	廢業
九七四四	京畿廣州郡彦尺面實村面亭月面	十二月十四日	廢業
九八〇五	江原洪川郡洪川面	同	廢業

◇共同鑛業代表者改定

登錄番號	鑛區所在地	登錄月日	事項
一三五二四	忠南公州郡灘川面	十二月十日	代表者를朴鍾鼓으로改定함

◇鑛業代理人屆

登錄番號	鑛區所在地	鑛業權者	事項
一〇二一四	京畿開豐郡中西面	粟根秀	京城府苑西町洪範成을鑛業代理人으로選任한旨昭和十一年十二月十一日屆出
六三四五	忠北永同郡梅谷面	石橋正三郎	永同郡梅谷面古賀又次를鑛業代理人으로選任한旨昭和十一年十二月九日屆出
九九〇三	同永同面	李德南	京城府松月町沈洪涵을鑛業代理人으로選任한旨昭和十一年十二月十四日屆出
一三八八一	慶南統營郡河淸面延草面	石橋一郎	統營郡河淸面友田正光을鑛業代理人으로選任한旨昭和十一年十二月十一日屆出
一〇三九九	江原麟蹄郡南面	朴春琴	鑛業代理人中山不二人을解任하고洪川郡斗村面大吉勇을鑛業代理人으로選任한旨昭和十一年十二月九日屆出
一三七一九	江原金化郡近北面	望月桂吉郎	金化郡近北面須崎八太郎을鑛業代理人으로選定한旨昭和十一年十二月十四日屆出
一二三四三	平南寧遠郡小白面	三菱鑛山株式會社	寧遠郡小白面[illegible]을鑛業代理人으로選任한旨昭和十一年十二月十七日屆出
[illegible]	平北義州郡古寧朔面	義州鑛山株式會社	鑛業代理人[illegible]을解任하고[illegible]을鑛業代理人으로選任한旨昭和十一年十二月十五日屆出
一二九一六 一二一六二 一二九一六三	平北熙川郡西面	朝鮮製錬株式會社	熙川郡西面[illegible]를鑛業代理人으로選任한旨昭和十一年十二月十一日屆出
一〇四〇〇	平北泰川郡江東面	宮尾甲治	鑛業代理人[illegible]을解任하고京城府[illegible]을鑛業代理人으로選任한旨昭和十一年十二月十二日屆出
一〇八一三	平北定州郡高安面玉泉面	中外鑛業株式會社	鑛業代理人[illegible]을解任하고定州郡高安面[illegible]을鑛業代理人으로選任한旨昭和十一年十二月十五日屆出
一二九二七	平北朔州郡南西面	山田潤吉	朔州郡南西面[illegible]을鑛業代理人으로選任한旨昭和十一年十二月二日屆出
八三二六 八五四七 九五六四	咸南安邊郡新高面	昭和鑛業株式會社	鑛業代理人[illegible]을解任하고京城府初音町[illegible]을鑛業代理人으로選任한旨昭和十一年十二月七日屆出
一三七四〇	咸南長津郡新南面	朴宣[illegible]	京城府新橋町[illegible]을鑛業代理人으로選任한旨昭和十一年十二月三日屆出

雙虹舞

方仁根 作 金奎澤 畫 【85】

죽음(二)

박면장은 고요히 운명하엿다

그의부인은 목노아울고 은명은 『아버지!아버지!』하고 엉엉 울엇다。기픈밤에 우름소리는랑자하고 나려붓는 뭇눈발조차조상군가티 보엿다。『촌부르는소리가무섭게 처량하게 들리엇다。

동내사람은 몰려들엇다。은명은 오래오래울다가 전봉이 깨여서 안으로 들어왓다。은명은 울면서 우는애기으 입에 젓꼭지를 물리엇다。그리고 흙흙느겨울엇다。집안에 기둥과가튼 아버지 인자한아버지 떨을지극히 사랑하든 아버지가 죽으매 은명은 세상이 텅뷔인것가티 적막하엿다。아버지가죽고나매 비로소 그아버지가 자기를 얼마나 귀애하고 집안일을위하야 늙도록 애쓸슨것이 생각낫다。은명은 아버지가 몹시 불상하게 생각되엿다。효도한번 못하고 아버지를 편하게 못해드린 자식의도리를못한것이 후회가낫다。은명은 울면서 철모르는 아들에게 『천봉아!천봉아! 할아버지가 돌아가섯단다!』하고 부르지젓다。그가 이귀한 손자를 얼마나 사랑하엿든고。손자의 얼굴을 드려다볼때는 만면희색을띄우고 안어주든것이 은명의눈에 선히나타낫다。아들이업는면장은 이손자를 얼마나귀애하엿든고。

사랑에는 남정네들이 들석거리고 안에는 부인네들이 모여들엇다。화로불을피우고 밥을지엇다。은명은 어머니의 슬픈우름소리가 안방에서 나는것을드를때 가슴이메여지는것가탓다。

그어머니가 자기보다 칠십불상한것가탓다。장차 그어머니와자기와 이거츤세상을 어떠케살아나갈가하는것을 생각할때 몸이한줌만해지는것 가탓다。

오일장이니 칠일장이니 하자고하는것을 은명의아저씨 되는이가 옥여서 삼일장으로 속히치루기로하엿다。그것은 넉넉지못한 살림에쌀이니 무어니를경재하려는심산이엇다。

은명은 광호에게 전보를처도겨우 장사날에대어올가 말가할것이오 래왕부비도 만히들것이며 또아버지의유언에도 오지말도록하라고한고로 보고십고와서할수업서 편지로하고말엇다。공부에방해안되도록하고 여기일은 모든일을 보살펴스면 조켓지만다잘 처리할터이라고 자세히편지해버리엇다。

이번기회에 아조나와서 집안정리를하고 곰으지 먼곳지 할께살엇스면 조켓지마는 위선 살도리도업고 모처럼 뜻을정하고가서 공부하려는남편의 마음을 불편하게하기는실엇다。

날마다 집안은 공연히 북적북적 끌엇다。그러나 은명의마음은 오직슬픔뿐이엇다。그리고 맥이하나도업고 가슴이늘 울명울명하엿다。밤에는 무서운 생각이 벗적벗적이러낫다。사랑하는아버지의 시체가 잇는집인데 어두운밤에는 갑작이 무서워지고 가슴이 두근거리는것이엇다 머리는 쇠뭉치로 어더마진듯엇줄엇하고 울렁맛은 쇠태갓고 잠은 도무지오지아니하엿다。그리고는 죽은 아버지의 얼굴만 보이는것이엇다。

『내가 왜이러케 신경이 약한가』하고 은명은 여러번 정신을차리려고하나 소용업섯다。

장사지내기 이틀전날 은명의 아저씨라는이는 안으로 들어와 은명의어머니와 은명을 불러가지고

『장례를 치루워야할텐데 돈이 업스니 큰일아니오』하고말하엿다。사실 집에는 쌀이 약간잇슬뿐이오 돈도업섯다

『설사 부조가 들어온다하드라도 그돈만밋고 잇슬수는업고…그러다고 아무러케나 장례를 치룰수도업고 소불하 수백원은 들터인데』

은명은 가슴이 답답하여 무어라고 말할길이업섯다。

『그래 겨정겨정하든중에 아까 면서기다니든 강윤호라는 사람이와서 벌서 짐작하고 빗을어드라고하는구나 이집과 터의문서를잡히고 네도장을찍으면 몃백원은 융통할수가잇다고하는구나 어떠케햇스면 조켓니』

은명은 한참생각하다가 불상한아버지를 땅에뭇는데까지 자식으로 못한다고할수업서서

『그럼그러케라도 해주서요 다조토록하시요』하니 그의어머니도

『아무튼지 썩질할수는업지만 유한이나업도록 해주서요 이런때아들이나 멋형제잇섯더면 걱정이업슬텐데』하고 한숨을 쉬엇다。

『그럼 네도장하고 문서하고 내노하라』

은명은 장롱에서 며칠전에 아버지가 준 문서와 자기도장을 그에게 내주엇다。은명은 서운하기도하고 떨려도되지만 지금 그런것저런것 따질경우가 못되엇다。

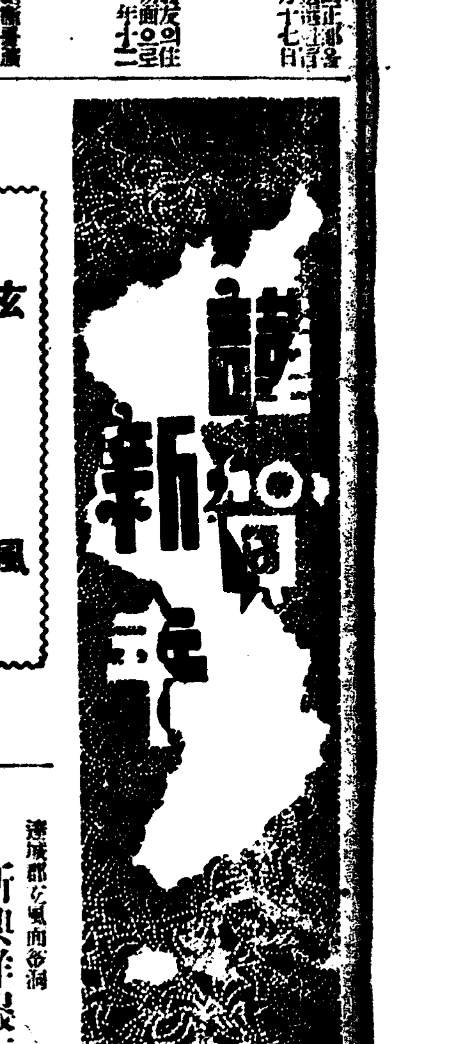

玄風

達城郡玄風面下洞 姜相文

達城郡玄風面下洞 金錫培

達城郡玄風面中洞 金瓚箕

達城郡玄風面奢洞 玄風面事務所職員一同

軍手 毛物 絹物 各種メリヤス製造所 主 金鍾元

達城郡瑜伽面琴洞 面事務所職員一同

達城郡論工面金浦洞 酒造場 主 徐昌[illegible]

達城郡瑜伽面酒造場 郭東寔

達城郡求智面事務所 職員一同

達城郡玄風面中洞 常春園 主 鄭末達

達城郡玄風面奢洞 最新流行 洋服店 主 鄭義官

達城郡玄風面下洞 引伸 色付寫眞 朝日寫眞館 主 玄商龍

達城郡玄風面上洞 郭洙亘

文華印刷所 主 郭原植

達城郡玄風面下洞 德興商店 鄭極約

達城郡玄風面奢洞 新興洋服店 俞二植

玄風金融組合 職員一同

達城郡玄風面院橋洞 龜川食堂 赤川芳太郎

昌寧郡星山面大見里 玄風酒造會社

酒造場 徐星得

達城郡求智面修理洞 郭鋌淳

達城郡瑜伽面佳泰洞 學校評議員 朴芝秉

達城郡玄風面下洞 玄風製果所 崔鎰煥

達城郡求智 金融組合 理事 金光哲

達城郡求智面倉洞 司法書士 金熙澤

達城郡玄風面奢洞 春山醫院 朴準杓

達城郡玄風面院橋洞 理髮所 崔判龍

玄風金融組合 組合長 文輔元

達城郡玄風面下洞 自轉車各種 稻扱機各種 蓄音機各種 販賣及修繕 二轉自轉車商店 主 文良祐

達城郡瑜伽面寒亭洞 李鐸淇

達城郡玄風面下洞 美髮館 郭鍾國

達城郡求智面倉洞酒造場 郭在淳

達城郡論工面事務所 職員一同

達城郡玄風面下洞 郭鍾海

達城郡玄風面下洞 朴聖勳

達城郡玄風面下洞 布木商 崔命守

達城郡玄風面下洞 金萬用

達城郡玄風面下洞 尹在浩

達城郡玄風面下洞 海陸物產 其他各種 日活商店 主 金利鎬

達城郡玄風面下洞 林淸米所

洋品雜貨 帽子洋傘 化粧品類 都散賣 達城郡玄風邑 德潤商店 主 李小得

達城郡玄風面下洞 司法書士 李相謇

達城郡求智面坪村洞 金命[illegible]

長湖院

長湖院 金慶培 電話一二番

長湖院殖產株式會社